Mais de 100 posseiros invadiram o Incra, para saber como ficam as terras que estão em litígio no Estado, agora que o diretor Santiago foi demitido

CADÁVER JOGADO DE AVIÃO NO GARIMPO

Página 4 do 1º Cad

DER QUER IMPEDIR TRÁFEGO DOS TOREIROS NAS VICINAIS

O Diretor do Departamento de Estradas de Rodagem, Rigomero Agra, admitiu ontem que "os toreiros estão, sobretudo nesse período chuvoso, estragando o leito das estradas vicinais e coletoras nos municípios ao longo da BR-364. Para Rigomero, "os prefeitos devem tomar medidas efetivas para coibir esse estado de coisas, prejudicial à população e ao Estado, proibindo, sem violência, o tráfego de toreiros por essas estradas".

— Mais grave e lamentável do que as chuvas para as estradas de terra, são os toreiros, insistiu Rigomero. Eles simplesmente acabam com as pontes e bueiros. A meu ver, uma das maneiras de se evitar esse quadro de problemas constante anualmente, seria as Prefeituras disciplinarem o uso das estradas vicinais pelos toreiros, principalmente, porque com o inverno, as pontes de terra se tornam intrafegáveis, finalizou Rigomero Agra.

Posseiros não aceitam demissão de Santiago e invadem o INCRA

Centenas de posseiros das Fazendas Santa Júlia (desapropriada há duas semanas pelo presidente Sarney), na BR-364, e Guarajus, em Cerejeiras, a 800 quilômetros daqui, invadiram ontem a sede da Diretoria Regional do Incra nesta capital, como forma de protesto contra a substituição do diretor do órgão, Antônio Santiago, pelo assessor do senador Galvão Modesto, Nilson Moreira. Os posseiros prometeram continuar na sede do órgão até que o ex-diretor seja reimpossado. Magoado, Santiago disse que "tentaram atrapalhar nossa luta", afirmando, inclusive, que sofreu ameaças do ex-ministro da Agricultura, Alysson Paulinelli, um dos proprietários da Fazenda Guarajus, "caso o Incra continuasse patrocinando a causa dos posseiros".

Alto Madeira

Fundador dos Diários Associados: ASSIS CHATEAUBRIAND

ANO LXVIII — Porto Velho, quinta-feira, 18 de janeiro de 1986 — N.º 16.862

1.o BPM intensifica fiscalização para diminuir acidentes

Página 3 do 1º Cad.

Assalto ao BRADESCO-gerente pede transferencia

Quadrilha usou metralhadoras importadas

Durante o assalto frustrado à agência do Bradesco, na 7 de Setembro, na tarde de terça-feira, foram utilizadas duas metralhadoras UZI, 9mm, de fabricação israelense, segundo confessou ontem o assaltante Paulo Moisés de Almeida Vidal, de 30 anos, o único a ser preso. Segundo ele, os outros bandidos (conhecidos por "Raimundo", o "Vavá, "Felé", "Chicão" e "Armando") também usaram armas automáticas na invasão do Bradesco. Página 4 do 1º Cad.

Sarney Filho processa prefeita de São Luiz

São Luís, (EBN) — O Deputado federal Sarney Filho ingressou na Justiça com uma ação judicial contra a Prefeita Sarpenia Gonçalves, enquadrando-a no Artigo 139 do Código Penal pelo delito de difamação. O fato, considerado leviano, foi o telex da prefeita ao presidente José Sarney, no qual ela afirma ter o deputado conclitado funcionários demitidos.

GRUPO DE TRABALHO VAI COMBATER MALÁRIA EM RO

A informação é do superintendente regional da Sucam, João Bosco Pereira, que revelou, também ser este registro maior do que o número de migrantes que entraram, no passado, no Estado. O município de Ariquemes, tendo o projeto Machadinho como foco principal, apresentou a maior incidência da doença.

A Sucam está criando um grupo de trabalho, conforme disse João Bosco, para atuar em todos os assentamentos a serem implantados em Rondônia, numa medida que considera essencial para que o órgão consiga diminuir o número de focos ocasionados da malária. Página 3 do 1º Cad

Amorim tenta ganhar cadeira de Tomás na Justiça

O suplente do deputado estadual Edmundo Amorim [illegible] ontem com um mandado de segurança na Justiça, pedindo a anulação da cadeira do deputado secretário Tomás Correia e sua posse na Assembléia Legislativa do Estado. Ele alega, no mandado, que o deputado Tomás Correia não pode mais exercer seus direitos na Assembléia por ter sido eleito vice-prefeito de Porto Velho nas últimas eleições de novembro.

Amorim já havia pedido, há pouco, que o presidente da Assembléia, deputado Nino, declarasse a vacância e a empossasse no lugar de Tomás Correia. O pedido foi negado com base em parecer do procurador da casa, Hildegardo Lopes Vieira, que entendeu que enquanto Tomás não assumisse o cargo de Prefeito, não [illegible] o exercício de dois cargos eletivos. O problema perante na Assembléia está se transferindo para o PMDB, partido a que pertencem o suplente Edmundo Amorim e o deputado e vice-prefeito Tomás Correia.

Ao lado do secretário Odoiso Fernandes, Jerônimo faz a entrega de mudas às famílias do bairro São Sebastião. Página 1 do 1º Cad.

CARNAVAL

Ajuda do Governo na próxima semana

A Prefeitura da capital confirmou ontem o acerto feito entre um representante seu e o secretário especial do governador Angelo Angelin, Francisco Ariseiro quanto a liberação, semana que vem, de uma cota de 138 milhões de cruzeiros como ajuda às escolas e blocos para o desfile de carnaval. Enquanto isso os blocos continuam se movimentando até estarem prontos para a disputa do título do ano. Página 5 do 1º.

Marco Maciel diz não ter preferência por candidato na CBF.

ELEIÇÃO NA CBF

Ministro nega intervenção

Brasília, (EBN) — "O ministro da Educação, Marco Maciel desconhece como surgiu essa história de intervenção na Confederação Brasileira de Futebol — CBF", foi o que disse ontem à tarde o assessor de imprensa do MEC, Angelo Castro Branco, como resposta do ministro às notícias publicadas na imprensa sobre essa possível intervenção do Governo naquela entidade esportiva.

— O ministro da Educação reitera nessa oportunidade a posição já transmitida à imprensa, sucessivas vezes, segundo a qual, o MEC não guarda a menor intenção de promover intervenção na CBF por entender que num sistema liberal de governo as instituições daquela natureza devem tomar elas próprias suas decisões sem a tutela do governo qualquer que seja o nome eleito durante as eleições de amanhã — (hoje) — disse Castelo Branco.

Na eleição de hoje, a Confederação Brasileira de Futebol vai ganhar o seu 16º presidente, sendo que concorrem ao pleito Medrado Dias (situação), Nabi Abi Chedid, Otávio Pinto Guimarães e Álvaro Bragança, candidatos de oposição.

Esporte na pág. 6.

GUIDACCI

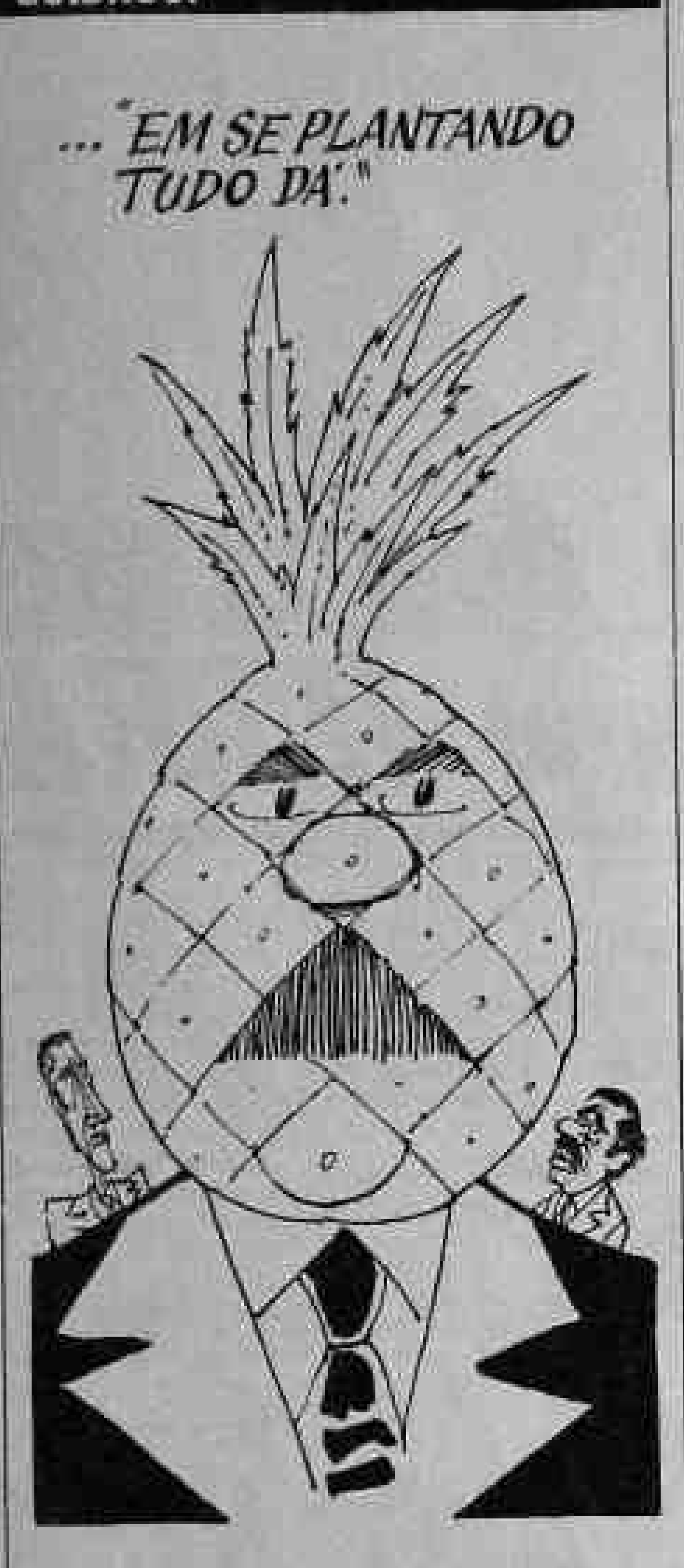

IMAGEM DE UMA CIDADE — O prefeito Jerônimo Santana vem enfrentando uma barra pesada nestes primeiros dias de sua administração para mudar a imagem de uma cidade em estado bastante precário, que apresenta problemas por todos os lados. Para aumentar as dificuldades, a Prefeitura tem de trabalhar no período mais crítico do ano, o período das chuvas, quando tudo fica mais difícil. Mas as dificuldades estão sendo enfrentadas e um dos pontos que a nova administração vem atacando é o que se refere a limpeza, já que Porto Velho apresenta nesse aspecto uma situação realmente constrangedora. Turmas de trabalho estão sendo deslocadas para alguns pontos da cidade para realização desse trabalho e a Prefeitura acaba de contratar cerca de 100 trabalhadores braçais para dar prosseguimento a sua determinação de limpar a Capital porto-velhense, a fim de que se torne digna dos seus moradores.

AJUDE NA CAMPANHA DE LIMPEZA DA CIDADE

"FAMILIA UNIDA" — Entre os muitos fatos curiosos e engraçados que têm acontecido nos primeiros dias de Governo dos novos prefeitos das capitais, vale destacar, também, o que aconteceu em Goiânia. O prefeito Daniel Antônio de Oliveira, ao tomar posse, nomeou como auxiliares sua mulher, seu filho mais velho, um primo, uma sobrinha, e um cunhado, o único com experiência política. Mas não esqueceu de recomendar aos funcionários da Prefeitura que não usem a "política do empreguismo".

DEPOSITE NO BERON. CRESÇA COM ELE

CONSERVAR PARA NÃO PERDER — Quem verifica as condições das ruas asfaltadas de Porto Velho, hoje, fica penalizado ou talvez horrorizado. Elas chegaram a condições lastimáveis, principalmente em todos os cruzamentos onde a buraqueira tomou conta formando poções enormes e perigosos que ainda enchem de água e vão destruindo todo o asfalto. É sabe que ... Porto Velho, ... Durante a fase do verão, a Prefeitura esqueceu de recuperar esses pontos asfaltados da cidade e o resultado aí está: a ameaça de destruição durante o atual inverno de grande parte das ruas asfaltadas de Porto Velho, o que vai significar para o Município um trabalho redobrado e uma despesa incalculável para a recuperação de todas elas.

DETALHES DO COTIDIANO

BURACO TEIMOSO

Ary de Macedo

Faz muito tempo, já não me lembro quando — como diria o poeta — que se formou aquele buracão ali na Rua Campos Sales, trecho compreendido entre a Avenida Sete de Setembro e Rua Afonso Pena, quase em frente à propriedade do atual Prefeito e onde se situa a sede do Diretório Regional do PMDB. Trata-se, possivelmente, de defeitos surgidos subterraneamente, sei lá. O negócio é que, a princípio, o asfalto cedeu e a administração municipal já da Nova República, então sob o mando do fenômeno José Guedes, o administrador mais badalado durante a campanha política para eleição do Prefeito, não pôde neutralizá-lo ou mandar repará-lo. Suas vistas estavam voltadas para as áreas mais carentes que gerariam dividendos eleitorais, como de fato geraram. Assim que o buraco das imediações da sede do PMDB ou da residência do sr. Jerônimo Santana, foi aumentando à medida que as chuvas caíam, ameaçando veículos que por ali transitam e até mesmo descuidadas pessoas que estão sempre a percorrer aquele trecho. E o jeito, a princípio, para evitar desastres, foi colocar velhas estacas ou tábuas no sentido vertical, como alerta simplório de que ali havia um buracão e que todos procurassem evitá-lo.

Mais fácil seria, obviamente, fossem realizadas obras reparadoras, mais de acordo com o espírito e o desígnio da Nova República, do que colocar calhaus e estacas desordenadamente, que além de enfear o trecho, dava uma expressiva demonstração de descaso das autoridades. Várias vezes fui tentado a focalizar aquele buraco, para solicitar uma providência de quem de direito. Mas esperava sempre que a Prefeitura àquela altura tão badalada e alardeada como "dinâmica" encontrasse um tempo para recuperá-lo. Por outro lado raciocinava também que, em sendo o local bem próximo à sede do Partido e propriedade do então candidato, não quisesse este dar uma demonstração de que, por sua nova posição, estaria influindo em causa própria. E o tempo passou, o candidato ganhou e tornou-se Prefeito. O seu partido foi vitorioso, com grande margem de voto, como aliás era previsto, não só pelo carisma do candidato como pela máquina governamental que funcionou às escâncaras em seu favor. E afinal, como é sabido pelai, Governo só perde eleição por falta de competência. E isso, realmente, não faltou, aliado a outros esquemas que a própria máquina ajuda a executá-los.

Agora, consumado o fato, começam a surgir os abaixo-assinados e os protestos procurando chifres em cabeça de cavalo, condenando os métodos antigos mas usando-os em defesa de sua causa, o que indica haver altos interesses em jogo por parte daqueles que adotam o método do quanto pior, melhor.

Como o buraco pemedebista, diria assim hoje, continua lá, aumentando de tamanho e de periculosidade, creio já ser hora de enviar daqui um lembrete ao Prefeito Jerônimo Santana no sentido de determinar ao setor competente da comunidade providências para sua erradicação. Afinal ninguém vai dizer dele, como andaram dizendo pelaí do vereador ex-secretário municipal de Obras, que só asfaltava prioritariamente os trechos de ruas onde moravam seus parentes. Embora a coisa não fosse bem assim, tinha lá sua razão de ser. É que onde há fumaça, há fogo.

Naturalmente que outras obras mais importantes, como a limpeza da cidade, o fechamento de buracos faz parte dessa campanha. E conquanto a cidade esteja cheia de buracos a tomarem contas de trechos inteiros de ruas (o asfalto frio, na verdade, um "frio", o buraco pemedebista precisa ser erradicado, não só porque é o único, ali naquele trecho da Campos Sales, como pela envolvência que tem por estar situado nas imediações da sede do Partido governista e propriedade do atual Prefeito, praticamente no centro da cidade e pelos perigos que oferece a veículos e pessoas que por ali transitam.

Tape o buraco pemedebista, Senhor Prefeito. Dizem pelaí que a justiça para ser boa deve começar de casa. Por ilação, a recuperação dos buracos da cidade, no caso, deve começar por aquele bem perto da sede do partido situacionista, para dar o exemplo. Não se trata de legislar em causa própria, mas evitar que o descaso da administração influa na opinião pública. E, convenha-se, há muito trabalho pela frente a ser executado para que o chefe do executivo municipal possa cumprir pelo menos a metade das promessas feitas durante a campanha.

MESMOS METODOS

Até que enfim se consumou a mudança na direção da Coordenadoria Regional do INCRA. Saiu Santiago e entrou o Nilsão. Foi um parto laborioso em que houve de tudo, tanto para evitar o acontecimento como para consumá-lo. Tudo indica que foi preciso uma cesariana. Forças antagônicas se fizeram presentes, chegando mesmo a aplicar anestésicos para sustar as dores do parto, enquanto outros tiveram que usar urotropina para facilitar o evento.

Alto Madeira

EMPRESA ALTO MADEIRA LTDA
Fundado em 15 de abril de 1917
EURO TOURINHO
Diretor Geral
LUIS MALHEIROS TOURINHO
Diretor Superintendente
MARIA ... TOURINHO COSTA
Diretora Administrativa
LIGIA HELENE TOURINHO GAIOTTO
Diretora Técnica
JOSÉ LUCAS ALBUQUERQUE
Editor Chefe
Direção — Redação e Oficinas
Rua Sales de Rio Branco, 96 — Tels. ...
Impresso em Off-Set

ASSINATURAS
Capital (Anual) Cr$ 450.000
Interior (Anual) Cr$ 500.000
Exemplar do Dia Cr$ 3.000
Exemplar atrasado Cr$ 5.000

SUCURSAIS
SIMA — Rio de Janeiro, Rua Almirante Gomes Pereira, 77 — Telefone: (021) 341-... — CEP 22291 — Telex ...
SIMA São Paulo, Rua Bom ... de Abril, ... — 9º andar — Telefone: (011) 231-1823 — CEP 01044 — Telex ...
SIMA Brasília, Ed. Antagonic Conj. ... Comercial Sul — Telefone: (061) 224-7347.
Ponto de Vista — Os artigos aqui assinados ... não traduzem necessariamente a opinião do jornal. Sua publicação obedece ao propósito de estimular o debate dos problemas brasileiros e ... o pensamento ...

OPINIÃO EM 30 LINHAS

O país do samba, futebol e cerveja, a eleição da CBF, hoje, ganha um destaque todo especial. Tudo porque, a partir dela, vai mudar totalmente o panorama do futebol brasileiro, pois haverá, em seguida, a definição do técnico da seleção quando, finalmente, se começará o trabalho para a próxima Copa do Mundo, a de número 13, a ser realizada no México.

Com muitas acusações entre os candidatos, a eleição da CBF já ultrapassa os caminhos legais, podendo até mesmo terminar na Justiça Comum, havendo, como consequência a possível intervenção do MEC, medida que viria em defesa da seleção, que seria a maior prejudicada. O Ministro Maciel, da Educação, negou que vá intervir na eleição, mas existe esta possibilidade e ela será necessária se o clima não for pacífico após o resultado.

Uma preocupação predomina: a seleção pode ter seu curto programa de treinamento prejudicado e isto não pode acontecer, sob pena de já sairmos derrotados para o México. Craques nós temos, basta que os deixem jogar. A política que fique, hoje, nos bastidores da CBF.

x x x

Saindo do futebol para o custo de vida, como está difícil viver em Porto Velho. Pelo jeito, de nada valeu o esforço do Governo Federal em asfaltar a BR-364. Conforme prometeram na época, a partir daquela data, o custo de vida deveria baixar em Porto Velho, como resultado das melhores condições de transportes e a redução dos fretes. Mas, ao que parece, o tiro saiu pela culatra. Nos mercados, os preços ficam cada dia mais altos, assustando o mais abonado dos consumidores. No comércio, está praticamente proibido comprar alguma coisa. Depois os comerciantes ficam reclamando da falta de compradores, como se estivessem estimulando o consumo de seus produtos.

É bom lembrar aos comerciantes que o garimpo já está fechado e o dinheiro que hoje circula em Porto Velho é dos assalariados, que não podem e nem devem estimular a especulação em que vivemos.

Até amanhã.

A volta do Teixeirão

Cleomar Eustáquio

Na última semana da eleição municipal onde disputavam Jerônimo e Chiquilito caiu uma nuvem negra sobre os últimos motivos de esperança da campanha pefelista. Foi a adesão espalhafatosa e mesmo absurda do filho de Jorge Teixeira e os seus cordeirinhos ao PMDB. Antigos inimigos ferrenhos sentariam a partir daí na mesma mesa onde o bolo do poder atrai fartos e famintos.

A partir daí um único boato vingou em todas as rodas tanto de entendidos quanto dos leigos em política: O Teixeirão voltará e se candidatará a senador pelo PMDB.

Pronto. Estaria fechado o maior acordo supra ideológico e partidário da história do novo estado. Quem ousaria enfrentar a sede de mudança do povo encarnada no homem da bengala e a certeza de trabalho e progresso transmitida pela imagem do coronel?

O PFL saiu da campanha profundamente abatido. O PMDB inchou depressa com o ingresso de adesistas, fisiológicos e todos os superiores seres que não sabem viver senão à sombra do poder.

A campanha de governador em 1986 já parecia definida antes mesmo das convenções de maio ou junho. Mas política é muito mais dinâmica que boatos e impressões dedutivas. Odacir Soares e Rita Furtado anunciam a intenção de transferirem para o PFL seus cacifes eleitorais e o senador se declarando candidato natural do partido para enfrentar Jerônimo Teixeirão e as máquinas administrativas sempre prontas a servirem cândidamente aos donos que democracias relativas como as nossas produzem acima dos direitos e do bom senso. Amanhã, leia como volta o Coronel.

MALÁRIA ULTRAPASSOU NÚMERO DE MIGRANTES

A malária durante 1985 superou a migração, segundo revelou, ontem, o superintendente regional da Sucam, João Bosco Pereira que afirmou que o órgão registrou 170 mil casos da doença enquanto que o Estado recebeu 160 mil novos habitantes, em relação a 1984, sendo que as áreas endêmicas continuaram sendo as mesmas com maior incidência no município de Ariquemes, predominando o projeto Machadinho.

Para combater a doença, conforme João Bosco, a Sucam está criando, com a coordenação do Polonoroeste/Sudeco, um grupo de trabalho para atuar em todos os assentamentos a serem implantados em Rondônia. "Deve haver — disse João Bosco — pelo menos uma consulta aos órgãos que cuidam da malária ou a este grupo que será criado".

O trabalho deste grupo, segundo João Bosco, será acompanhar o assentamento visando diminuir o número de casos ou focos de malária, no Estado, e se reunirá pelo menos uma vez por mês e sempre que houver a implantação de um projeto procurar conscientizar os parceleiros quanto à construção de casas com paredes completas, como eliminar criadouros de anofelinos que pode ser feito com óleo queimado, procurando não derrubar troncos de árvores em áreas alagadiças e colocar o estábulo à frente das residências, entre outras medidas, enfim, procurar mostrar ou fazer um trabalho educativo com os parceleiros.

PERSPECTIVAS

João Bosco Pereira informou que a Sucam contratou 91 pessoas para a guarda de operação de inseticidas e espera a liberação, ainda, de mais 250 vagas para o mesmo trabalho. Segundo ele, o órgão está esperando ainda o recebimento de 200 toneladas de DDT e demais medicamentos antimaláricos, "o processo para aquisição já foi aprovado", disse ele.

A Sucam adquiriu ainda aproximadamente 30 viaturas, entre jeeps e picapes que serão utilizadas em todas as áreas, inclusive no apoio aos "malaiteiros". "Esperamos — afirmou João Bosco — diminuir consideravelmente o número de casos positivos de malária em Rondônia e para isto vamos lutar".

AYRES ABRE HOJE O I ENCONTRO DE POLICIAIS

O chefe da Casa Civil, Ayres Gomes do Amaral Filho, representando o governador Ângelo Angelin, abre hoje, às 8h30, o I Encontro de Policiais Civis de Rondônia, promovido pela Associação da classe, com apoio da Secretaria de Segurança Pública, que reunirá, além de policiais civis da Capital e do Interior, agentes de outros estados.

Segundo o presidente da Associação dos Funcionários da Polícia Civil de Rondônia, Ady Alves de Andrade, delegados e policiais do Rio de Janeiro, São Paulo e Minas Gerais foram convidados a participar do Encontro.

A programação de hoje é a seguinte: 8h30 — abertura, pelo Chefe da Casa Civil; palestra do secretário-adjunto da Segurança Pública, delegado Francisco Cruz, e debate entre os encontristas e o delegado Luiz Carlos da Rocha, assessor da Polícia Civil de São Paulo, sobre o tema "O Agente Policial no Brasil".

JUÍZES

Também foram convidados os juízes Antônio Cândido de Oliveira, da Vara das Execuções Criminais, que, em sua palestra, abordará o tema "O Agente Policial no Cumprimento da Ordem de Missão", e Edmundo Santiago, que falará sobre "A Absolvição do Réu por Falhas no Inquérito Policial".

O policial Iran Paixão, que trabalhou no 3º DP e hoje está à disposição da SSP, explicou que os agentes do interior do Estado terão destacada participação no Encontro. "Cada distrito ou delegacia do interior enviará seu representante que, ao retornar a seu município, transmitirá o conteúdo do evento a seus colegas de trabalho", enfatizou Iran.

PRESIDENTE DO ITAÚ CHEGA PARA REUNIÃO DE GERENTES

O presidente do Banco Itaú, Oswaldo Assunção, chega hoje, às 12h20min, a esta capital, onde participará de dois acontecimentos importantes para o banco na região. O primeiro deles será a troca de superintendente, assumindo Jony Jorge Karcher em lugar de José Carlos Delgado. O outro, uma reunião com os gerentes de todas as agências em Manaus, Acre e Rondônia.

Quanto à reunião com os gerentes, trata-se de um levantamento das ações do Banco Itaú em todas as cidades da região no sentido de traçar novas metas a serem levadas ao encontro de seus clientes, além, também, da posição da instituição no mercado.

O vereador José Campelo quer que o prefeito Santana aumente o reajuste salarial para 89,35% (Arquivo/AM)

Campelo quer 89,35 % para os funcionários

Caso o prefeito Jerônimo Santana acate a sugestão do vereador José Campelo, primeiro secretário da Câmara Municipal de Porto Velho, os salários do funcionalismo poderá alcançar os 89,35 por cento conforme o Índice de Preços ao Consumidor Acumulado de dezembro e com o decreto assinado pelo presidente José Sarney, antes do aumento salarial ser divulgado, e que toma por base o IPCA do mês anterior ao reajuste como percentual para corrigir os salários.

Campelo lembrou que os 80% concedidos não "refletem a realidade uma vez que a inflação foi muito maior que os aumentos salariais acumulados durante o ano e com isso o funcionário fica com seu vencimento muito abaixo do que realmente mereça, se ra comparar o que ele já perdeu desde que foi instituído o salário mínimo pelo presidente Getúlio Vargas há 50 anos".

O vereador apelou ao prefeito que determine o estudo para que se possa conceder o aumento real "beneficiando, desta forma, um grande número de famílias que vive do salário mínimo".

José Campelo encontra-se viajando em férias, mas, conforme ele por via telefone, "estou ligado aos problemas que ocorrem na capital e em todo o Estado. Tão logo eu retorne estarei percorrendo todos os municípios e após o reinício do período legislativo voltarei a defender os interesses dos habitantes de Porto Velho, tanto da zona urbana como da rural".

Indulto Natalino saiu para dois albergados

O Juiz substituto da Vara de Execuções Criminais, Valter de Oliveira, comunicou, ontem ao secretário de Interior e Justiça, Ney Leal, que em observância ao decreto assinado no final do ano passado pelo presidente José Sarney e baseado na relação contendo o nome de 17 reclusos fornecida pelo Conselho Penitenciário Estadual, que os dois primeiros indultos natalinos foram concedidos aos albergados Rolando Paes Matias e Francisco Edson Cesário, que cumprjam pena na "Casa Albergado" de Porto Velho, dirigida pelo advogado René Primo.

Segundo Ney Leal, o indulto natalino é um benefício que "perdoa os réus primários condenados a 4 anos, que tenham cumprido um terço da pena em bom comportamento, e se estende aos primários condenados a mais de 4 anos que tenham cumprido 1/4 da pena, com boa conduta".

O alvará de soltura foi expedido ontem pela Vara competente e, na opinião do Secretário-adjunto da Sejus, Constantino Gorayeb, aguardar-se para o final de janeiro o pronunciamento da justiça sobre os demais apenados relacionados pelo Conselho Penitenciário.

NOVO COMANDANTE DO 1.o BPM ABRE CAMPANHA AUSTERA NO TRÂNSITO

O novo comandante do 1º BPM, major Lima, quer disciplinar o trânsito na capital. Foto: João Alberto

Em entrevista concedida ontem à imprensa, o novo comandante do 1.o Batalhão da Polícia Militar, major Lima, afirmou que a partir da próxima semana abrirá uma campanha austera contra os abusos cometidos no trânsito de Porto Velho, a começar pela apreensão de motocicletas e veículos automotores conduzidos por condutores não habilitados e que infringem as regras o que tem culminado num crescente número de acidentes diariamente.

Juntamente com o trânsito, o 1.o BPM quer dotar de uma nova estruturação do serviço de Rádio Patrulha e o policiamento ostensivo e dar maiores garantia quanto à segurança, para a população.

Segundo o major Lima, "o trânsito tem nos causado maior preocupação porque, por mais que lancemos campanhas de conscientização, os registros mostram ser ele muito violento. Para se ter idéia das ocorrências por falta de habilitação, imprudência e irresponsabilidade só no mês de dezembro aconteceram 248 acidentes (uma média de oito por dia), dos quais 129 com vítimas, assim distribuídos: 117 abalroamentos, 40 atropelamentos, 42 choques, 30 colisões, quatro tombamentos, três capotamentos e mais sete quedas em selas, enquanto que 61 elementos estavam sem a Carteira Nacional de Habilitação".

De acordo com o major Lima, "não há campanha que dê jeito porque os elementos cometem erros como ultrapassagem em local proibido, trafegam na contra-mão, atingem a faixa de pedestre nos locais sinalizados fora os que dirigem embriagados".

BRIGADA OFICIALIZA HOJE PASSAGEM AO CMO

Os generais comandantes do Comando Militar da Amazônia (CMA) e do Comando Militar do Oeste (CMO), Octávio Medeiros e Everaldo de Oliveira participam hoje da solenidade de transferência de subordinação da 17a. Brigada de Infantaria de Selva do CMA para o CMO, estando já desde o dia primeiro deste mês juntamente com as demais unidades do Mato Grosso do Sul e Mato Grosso.

Os dois generais chegaram ontem para a formatura que está marcada para às 16h30 de hoje, depois que as tropas da 17a. Brigada, agora sob novo comando regional realizou duas manobras de treinamentos dias sete e 12, para a solenidade de hoje.

As mudanças acontecem apenas no poder de mando e coordenação da Brigada, que fica apenas com os destacamentos do município amazonense de Humaitá enquanto que antes abrangia vários outros municípios daquele Estado; continua também com o de Fronteira, em Guajará Mirim.

Além dos generais Medeiros e Everaldo, e ainda Longhi, comandante da 17a. Brigada de Infantaria de Selva, a solenidade de hoje contará com a participação de representantes das outras armas (Marinha e Aeronáutica), autoridades estaduais e convidados.

INL MANDA 300 LIVROS À FRANCISCO MEIRELES

A biblioteca pública municipal "Francisco Meirelles" recebeu, ontem, do Instituto Nacional do Livro (INL), um pacote com 300 livros de História, Literatura Infanto-Juvenil e Adulta, Educação, Biologia e Geografia como parte do programa de 1985.

Segundo a bibliotecária Glória Grangeiro, "estarei levando amanhã (hoje) ao prefeito Jerônimo Santana a notícia e mostrarei a ele o material recebido porque essa remessa faz parte de um acordo entre o Município e o Instituto Nacional do Livro, com a Prefeitura pagando o equivalente a 10 salários mínimos".

CIRANDA

Neste mesmo pacote vieram também vários exemplares da Ciranda do Livro a qual, se não estivesse incluído nessa remessa, a biblioteca teria que desembolsar um alto custo para obter as obras de autores brasileiros preocupados em despertar, nas crianças, o interesse pela leitura. "Temos, com isso, material para atender a todas as necessidades de nossos leitores", finalizou Glória.

SEDUC envia pedido de merenda escolar à FAE

O secretário de Estado da Educação, Gilberto Téles, já enviou à Fundação de Assistência ao Estudante (FAE), a programação alimentar referente ao primeiro semestre deste ano de 1986 que abrange os meses de abril, maio, junho e julho. Esta programação irá atender 278.765 alunos da rede oficial de ensino e instituições filantrópicas, no período de 85 dias.

Os gêneros alimentícios selecionados para esta programação foram os seguintes: Arroz (347.822.250), óleo (108.176.150 kg), feijão ..... (70.726.000 kg), charque ..... (228.459.500 kg), sopa creme de cereais com legumes ..... (63.653.400 kg), milho amarelo (41.068.100 kg), mingau lacto sabor côco (69.204.800 kg), farinha de mandioca .... (62.953.400 kg), farinha de banana (46.641.400 kg), sopa de massa de carne e ovos (53.044.500 kg), leite em pó (178.648.500 kg), cacau em pó (13.802.825 kg), açúcar (142.918.800 kg), biscoito .... (86.974.100 kg), sopa de feijão com arroz (55.053.000 kg), sopa desid. arroz com legumes (55.052.000 kg), carne fresca de 1a. (75.557.160 kg), sardinha (84.961.080 kg).

ASPECTOS

Para elaboração de tal programação, foram considerados os seguintes aspectos: Número de alunos, dias de atendimento, freqüência do cardápio, formas de preparo e distribuição. Na zona rural que não dispõe de merendeiras para o preparo da merenda escolar, será colocado um cardápio de preparo mais fácil, todavia sempre considerando-se a adequação calórico/protéica e os hábitos alimentares. Por conseguinte foi retirado o feijão, atendendo solicitação de pessoas envolvidas com a educação da zona rural substituindo-o pela sopa creme de feijão. Os cardápios macarrão com carne e carne cozida com legumes serão oferecidos apenas aos municípios de Porto Velho, Ariquemes, Ji-Paraná, Cacoal e Vilhena onde existe maior facilidade de aquisição e distribuição do produto. Nos demais municípios, em substituição aos cardápios será oferecido arroz com farofa de charque e macarronada com charque.

SALGADOS

Conforme informações da Divisão de Assistência ao Estudante da SEDUC, nesta programação optou-se por mais produtos salgados, uma vez que a aceitação por parte da clientela estudantil aos cardápios doces era bem menor.

BRADESCO

POLÍCIA FECHA CERCO AOS ASSALTANTES

O assaltante Paulo Moisés de Arruda Vidal, 30 anos, [illegible]

[illegible]

CASO ABREU

[illegible]

ASSALTOS EM SÃO PAULO

[illegible]

Apavorado, gerente pediu transferência

Na segunda tentativa de assalto e várias ameaças por telefone, o gerente do Bradesco Valter Costa, enviou carta para direção do banco em São Paulo pedindo sua transferência para outra cidade, [illegible] pela segurança de sua família que já foi ameaçada de sequestro.

[illegible]

Ontem, Valter Costa ainda permanecia na agência do banco na 7 de Setembro mas, só está aguardando a decisão da Direção em São Paulo.

Viciado carregava maconha na cueca

O viciado Jamil Novaes, 19 anos, foi preso ontem no trevo do Roque com três "poronga" de maconha e uma de cocaína. O malandro estava sentado numa barraca de venda de comida, próximo a boate Eldorado, por volta de 14h, quando dois policiais da Deme — Delegacia de Menores suspeitaram do mesmo, e lhe pediram a documentação.

Jamil tentou correr mais foi agarrado e levado para o 4º DP. Ao tirar a roupa para uma revista geral, foi encontrado em sua cueca a droga, amarrada em papéis plásticos e coberto com laminado.

FLAGRANTE

Ao ser flagranteado na Central de Polícia, o viciado disse ao delegado Sérgio Barbosa, que fuma maconha desde que deixou sua casa com 15 anos de idade, na cidade de Santa Catarina, no Paraná.

Usou avião para desovar cadáver no "Sovaco da Velha"

O delegado Francisco Matos, titular da Homicídios está tendo muita dificuldade para desvendar a morte do garimpeiro Félix Cortês, assassinado à tiros dia 31 de dezembro passado, no garimpo "Sovaco da Velha" no Rio Madeira.

O principal acusado, o mergulhador Saulo Palma, proprietário de uma balsa, negou em seu depoimento qualquer participação no crime, mas uma testemunha afirmou que o viu colocando o corpo no avião bimotor, possivelmente para jogá-lo nas matas que rodeiam o garimpo.

Francisco Matos afirmou que não poderá prender Saulo Palma, enquanto não houver a prova material do crime, o corpo que até agora não foi encontrado.

SECET IMPLANTA "PRAÇA É NOSSA EM ARIQUEMES"

Contando com o apoio da Secretaria de Cultura, Esportes e Turismo/SECET, a partir da segunda quinzena de março, Ariquemes terá o "Projeto A Praça é Nossa", objetivando propiciar espaço para o produtor cultural: artesão, artistas plásticos, poetas, atores, músicos e a comunidade, utilizando uma praça pública para a execução do mesmo.

PROGRAMAS CULTURAIS

Recentemente o secretário Abelardo Townes de Castro Filho e a Profa. Yeda Bezerra, diretora do Departamento de Cultura da Secet estiveram em Ariquemes, para discutir com os dirigentes e produtores culturais sobre os programas daquele município para o setor, no ano de 1986.

Os questionamentos foram válidos segundo o Secretário Abelardo Castro, razão pela qual a Secet empenhará total apoio à Prefeitura de Ariquemes, fornecendo, através dos seus Departamentos, todos os recursos necessários, assim como, material esportivo e pessoal técnico para o que se fizer necessário também.

II SEMINARIO DOS ESPORTES

Outro evento que se realizará em março em Ariquemes é o "II Seminário dos Esportes de Rondônia", quando serão debatidos e questionados os problemas existentes nos esportes no Estado, buscando soluções e a elaboração de projetos viáveis à realidade rondoniense, dentro da ótica administrativa dos Governos: Estadual e Municipais, Federações, Ligas Desportivas, Clubes e entidades afins participarão do evento.

COVEL

Demissão de diretor revolta posseiros que invadem INCRA

Os posseiros tomaram conta do Incra, em protesto contra a demissão do diretor Santiago que, segundo eles, prometia uma reforma agrária que iria beneficiá-los.

Mais de cem posseiros da Fazenda Santa Júlia, na BR-364, a 75 quilômetros da Capital invadiram ontem as dependências da Diretoria Regional do Incra em Porto Velho, como forma de protesto pela substituição do diretor do órgão, Antônio Gomes Santiago, por um assessor do Senador Galvão Modesto (ex-PDS), agora no PMDB, economista Nilson Moreira.

Os posseiros deveriam ser ainda mais, já que dezenas de posseiros expulsos da Fazenda Guarajus, em Cerejeiras, a 800 quilômetros de Porto Velho, estavam se dirigindo para a capital de caminhão. O veículo foi detido em Ariquemes pela polícia. Os posseiros da Fazenda Santa Júlia (desapropriada pelo presidente José Sarney há duas semanas) prometeram continuar na sede do INCRA até que o ex-diretor seja reintegrado no cargo.

O ex-diretor do INCRA, Antônio Santiago, disse ontem acreditar que sua queda tenha sido tramada pelo senador Galvão Modesto e pelos deputados federais Francisco Sales e Assis Canuto, todos eles egressos do PDS para o PMDB. "Tem gente que só procura atrapalhar nossa luta", disse Santiago, lembrando que o pedido de desapropriação da Fazenda Guarajus, em Cerejeiras, trouxe a Porto Velho um dos seus proprietários, o ex-ministro da Agricultura Alisson Paulinelli, "que chegou a me fazer ameaças caso o Incra continuasse patrocinando a luta dos posseiros (cerca de 400 famílias)".

No final da tarde, o caminhão que trazia os posseiros da Fazenda Guarajus, retido pela polícia em Ariquemes, a 200 quilômetros da Capital, foi liberado e os colonos se juntaram aos sem-terra da Fazenda Santa Júlia, na sede do Incra, dando continuidade aos protestos.

CPT diz que foi manobra política

Em nota divulgada ontem à tarde, a Comissão Pastoral da Terra (Regional Rondônia) afirma que a substituição do coordenador regional do INCRA, agrônomo Antônio Gomes Santiago, pelo assessor do senador Galvão Modesto, Nilson Campos Moreira, não causa surpresa, visto que a manobra política do setor malufista no sentido de tomar a direção do órgão com objetivos eleitoreiros já vem sendo denunciados desde as primeiras tentativas, quando o ministro Nelson Ribeiro, do MIRAD, só não efetivou a exoneração por causa das pressões e do apoio que Santiago recebeu, na ocasião, dos Sindicatos de Trabalhadores Rurais, Movimento dos Sem Terras, pequenos proprietários, posseiros e CONTAG.

A nota da Pastoral afirma, ainda, que "o mais surpreendente é o fato de essa demissão ter sido decidida na surdina, entre a cúpula do PMDB, com o objetivo implícito de evitar desapropriações, já que o grupo que pretende assumir o INCRA está comprometido com os interesses dos latifundiários".

Diz também que, "prova disto é a pressão que o próprio Belin Felício, que se diz dono da agropecuária Santa Júlia, exerceu na primeira tentativa de substituir o coordenador do INCRA. Outro fato semelhante ocorre no latifúndio denominado Guarajus, em Colorado, onde um dos acionistas é o ex-ministro da Agricultura do Governo Geisel, Alysson Paulinelli, que também pressiona para a entrada do grupo malufista".

OS PRESIDENTES EM PORTO VELHO: INPS, IAPAS, INAMPS E DATAPREV

Para cumprimento da missão de [illegible] estão sendo aguardados em Porto Velho, no dia 25, os presidentes do INPS, [illegible] Artur Virgílio Filho, o presidente do IAPAS, [illegible], o presidente do INAMPS, [illegible], representando o presidente da Dataprev.

[illegible]

EMBAIXADOR QUER CONHECER OS PROBLEMAS DA FRONTEIRA

Segundo telex do Ministério das Relações Exteriores, o embaixador Luiz Orlando Carone Gelio, recém-designado para a Chefia da Missão Diplomática em La Paz, na Bolívia, realizará visita ao Estado de Rondônia antes de assumir as novas funções na Capital boliviana. O embaixador Carone Gelio tem chegada prevista a Porto Velho, procedente de Rio Branco (AC), na quarta-feira, dia 22 deste mês, às 11 hs, seguindo para Cuiabá, na sexta-feira, dia 24.

Os objetivos da visita do novo embaixador naquele País, a Rondônia, de acordo com o telex, são para que o diplomata se inteire dos problemas do Estado em geral e, em particular, da região fronteiriça. No documento, também solicita que se coloque o embaixador Carone em contato com autoridades civis e militares e associações empresariais, para que possam prestar informações de utilidade para o diplomata em questão.

[illegible]

Prefeito distribui mudas frutíferas

[illegible]

Verba do Governo pode sair na próxima semana

Finalmente deram as dirigentes das escolas de samba e blocos tiveram uma boa notícia da Prefeitura. O jornalista Caio Pinheiro que é o representante do Município junto à comissão organizadora do desfile, conversou com o secretário especial do governador Angelo Angelin, Francisco Anselmo, e confirmou, para a próxima semana, a liberação da verba de 150 milhões de cruzeiros.

Esse quanto equivale o mesmo liberado pela Prefeitura e irá ajudar as escolas de samba e bloco melhor se prepararem para o desfile na Farquhar.

Para as agremiações, embora tardia, a ajuda governamental será bem vinda porque antes nem informações eles tinham sobre a participação do Estado nessa cooperação que é dada todos os anos às escolas e blocos, para a melhoria do carnaval de alto custo, que todos enfrentam anualmente.

Nenhuma candidata ao posto de Rainha

Ainda não há nenhuma candidata inscrita ao concurso de Rainha do Carnaval, segundo informações do setor responsável pela elaboração do evento, que adiantou ainda, que as referidas inscrições podem ser feitas até na véspera da apresentação.

Se dependesse da Prefeitura, vários candidatos já estariam inscritos, uma vez que seria melhor para escolher, através de um concurso.

MOMO

Enquanto para rei Momo, Leônis, que ganhou ano passado, se candidata outra vez à condição de monarca da folia, e Kátia, rainha de 85, ainda não se manifestou.

Kátia, durante o concurso do ano passado, quando sambava em frente aos jurados.

Mocidade dá peixada e entrega pano sábado

O bloco Mocidade Independente do Caiari já está com tudo praticamente pronto para participar do desfile deste ano representando a turma Mocidade no Mundo Infantil mostrando vários personagens como Cinderela, os Sete Anões, Dumbo e ainda de Sítio do Pica Pau Amarelo.

Para tanto, a diretoria do bloco já convocou para o próximo sábado, na residência de seu Omar, na Duque de Caxias com Rogério Weber, bairro do Caiari, uma reunião com todos os seus brincantes, oportunidade em que será feita a entrega de panos para as fantasias dos 150 brincantes.

Essa reunião está marcada para às 15 horas quando será servida uma peixada a todos os presentes, enquanto às 16 horas, o bloco sairá para seu primeiro ensaio de rua, descendo a Rogério Weber, indo pela Sete de Setembro e retornando pela José de Alencar. Os brincantes que não comparecerem sábado correrão o risco de ficar sem pano para as fantasias, tendo que comprar depois no comércio. A bateria será a grande surpresa.

Ainda indefinido, regulamento volta a ser discutido

Apesar de a última reunião da Comissão Organizadora do Carnaval ter sido realizada terça-feira à noite, o regulamento do desfile deste ano volta a ser visto e discutido hoje, às 18 horas, e segunda-feira, no mesmo horário porque, segundo os integrantes da comissão, o material é muito complexo, com 46 itens.

De todos os 46 itens apenas quatro ficaram definidos, enquanto a comissão espera resolver a situação dos outros 30, hoje, e o restante, na próxima segunda-feira.

CASTANHEIRA (AGORA) TAMBEM QUER AJUDA

A escola Unidos da Castanheira, que representa o bairro da Argolândia nos carnavais e concorre pela primeira vez, foi primeiro grupo, deu entrada na Prefeitura de um documento pedindo ajuda financeira, resto parte da verba, que será liberada pelo Estado, apesar dos protestos dos representantes das demais escolas.

É que essas verbas estão saindo de acordo com a confirmação de participação no desfile dos blocos e escolas nas reuniões da Comissão Organizadora.

"A Castanheira simplesmente não compareceu a nenhuma, vindo só agora", afirmou o presidente da comissão, Leônidas Schester.

LIRA JÁ CANTA O SAMBA-ENREDO

A escola Lira do Amor, do segundo grupo iniciou, ontem, a divulgação da letra de seu samba-enredo com o qual pretende conseguir a nota máxima frente a seus concorrentes. É de autoridade de Balá, renomado compositor rondoniense.

Representando antes o bairro do Areal, a Lira do Amor, agora, sai pelo bairro Nova Porto Velho onde, segundo o samba, "a Rua 13 é meu império", mas sem esquecer de mencionar o Areal, "de onde já fui".

A LETRA

A letra do samba-enredo da Lira é a seguinte:

Me perguntaram na avenida
O que eu sou
Eu respondi eu sou (BIS)
A Lira do Amor
Sou Lira
E você é meu encanto
Sem você eu sou um pranto
De dor
Só lira é que traz felicidade (BIS)
Para esse mocidade amor, amor, amor
A minha azul e branco
Tão querida
Vai brilhar nesta avenida
E fazer seu carnaval
Transforma a tristeza em alegria
Faz do samba sua vida
E tudo isso é legal
Lira, Lira
Lira, Lira, ô ô ô
Lira, Lira
Lira, Lira, do amor
Agora sou da Nova Porto Velho
Rua 13 é meu império
É aqui o meu lugar
O povo desse bairro é tão ordeiro
Tão humilde e hospitaleiro
Acho isso genial
Desculpe pelo meu atrevimento
Hoje sou da rua 13
Mas já fui do Areal

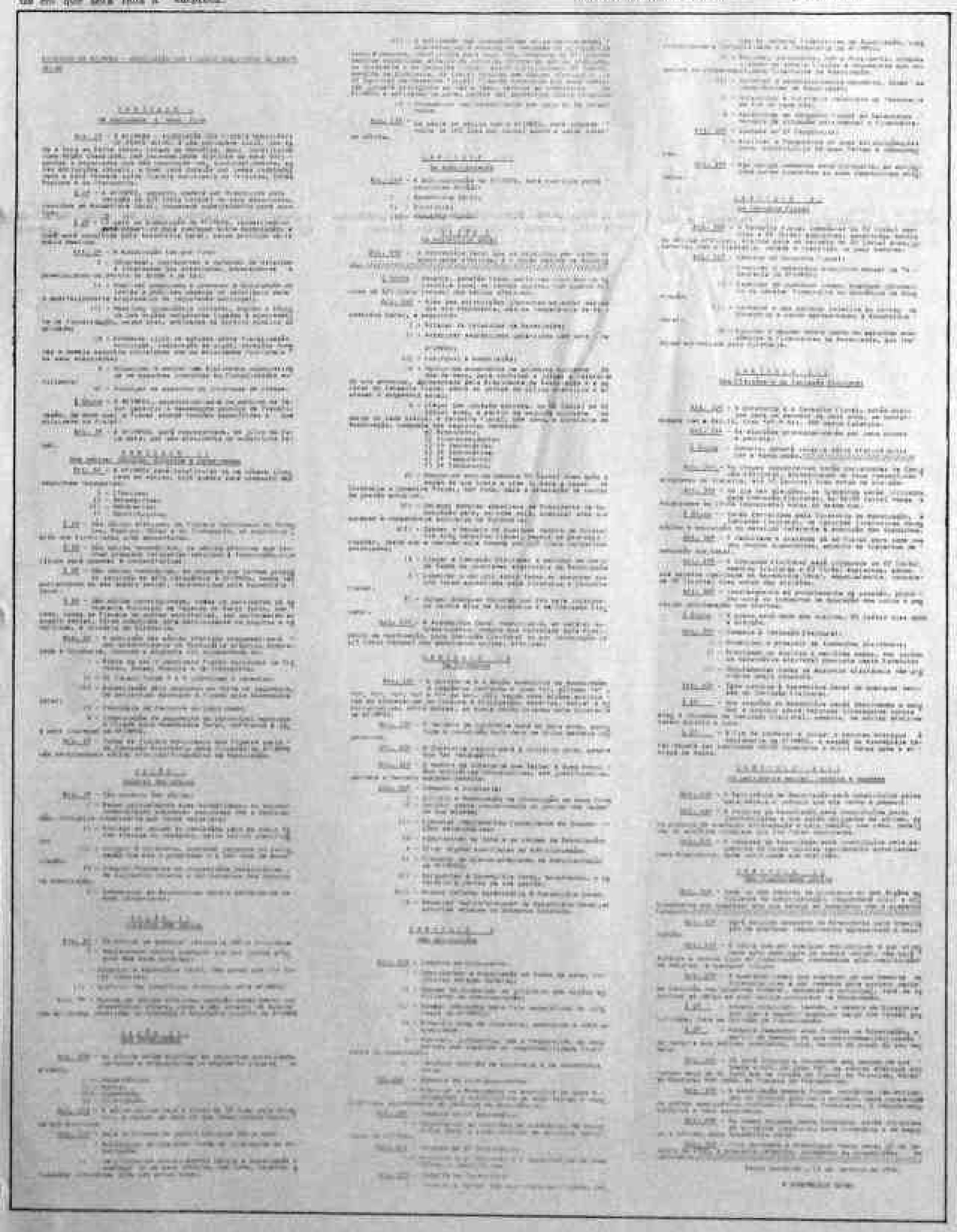

JUSTIÇA DO ESTADO DE RONDÔNIA
Cartório Oficial de Protesto de Títulos
Escrivão: Augustinho Loureiro de Carvalho
Porto Velho — Rondônia
Edital de Intimação — Prazo

[illegible]

Em obediência ao art. 25 § [illegible] da Lei 2044 de 31 de Dezembro de 1908, intimo os devedores acima mencionados a pagar [illegible] os títulos que [illegible] Cartório, à Rua [illegible] de Albuquerque, 110 — 1º Andar — Centro, no prazo de três (03) dias úteis, sob pena de os referidos títulos serem protestados, na forma da Lei.

Porto Velho (RO), 13 de janeiro de 1986
Cartório Oficial de Protesto de Títulos
Escrivão: Augustinho Loureiro de Carvalho
Rua [illegible] de Albuquerque, 110 — 1º Andar
Porto Velho — Rondônia

SIG — SINDICATO DA INDÚSTRIA GRÁFICA DO ESTADO DE RONDÔNIA

NOTA DE FALECIMENTO

O Sindicato das Indústrias Gráficas do Estado de Rondônia, através do seu Presidente, cumpre o doloroso dever de comunicar a todos os seus associados e ao público em geral o falecimento de seu membro, Clemenceau Pallini de Oliveira, ocorrido às 20:30 hs do dia 14 do corrente.

O corpo do saudoso pioneiro da Indústria Gráfica no Estado de Rondônia foi velado na capela de Nossa Senhora das Graças, no bairro de mesmo nome, de onde seguiu para o aeroporto Belmonte, trasladado para o Estado da Paraíba, em cuja capital, João Pessoa, será sepultado.

O Sindicato das Indústrias Gráficas do Estado de Rondônia reitera à família enlutada o seu profundo pesar pelo passamento do conceituado membro da classe, cuja dedicação às artes gráficas é sobejamente conhecida do público rondoniense, público ao qual o ilustre extinto serviu em vida com muita dedicação e respeito.

A Diretoria do Sindicato das Indústrias Gráficas do Estado de Rondônia, penhoradamente, agradece também todas as manifestações de pesar recebidas por ocasião deste doloroso transe.

Porto Velho, 15 de janeiro de 1986
EDIR REZENDE DOS SANTOS
Presidente

ASSINE O Alto Madeira

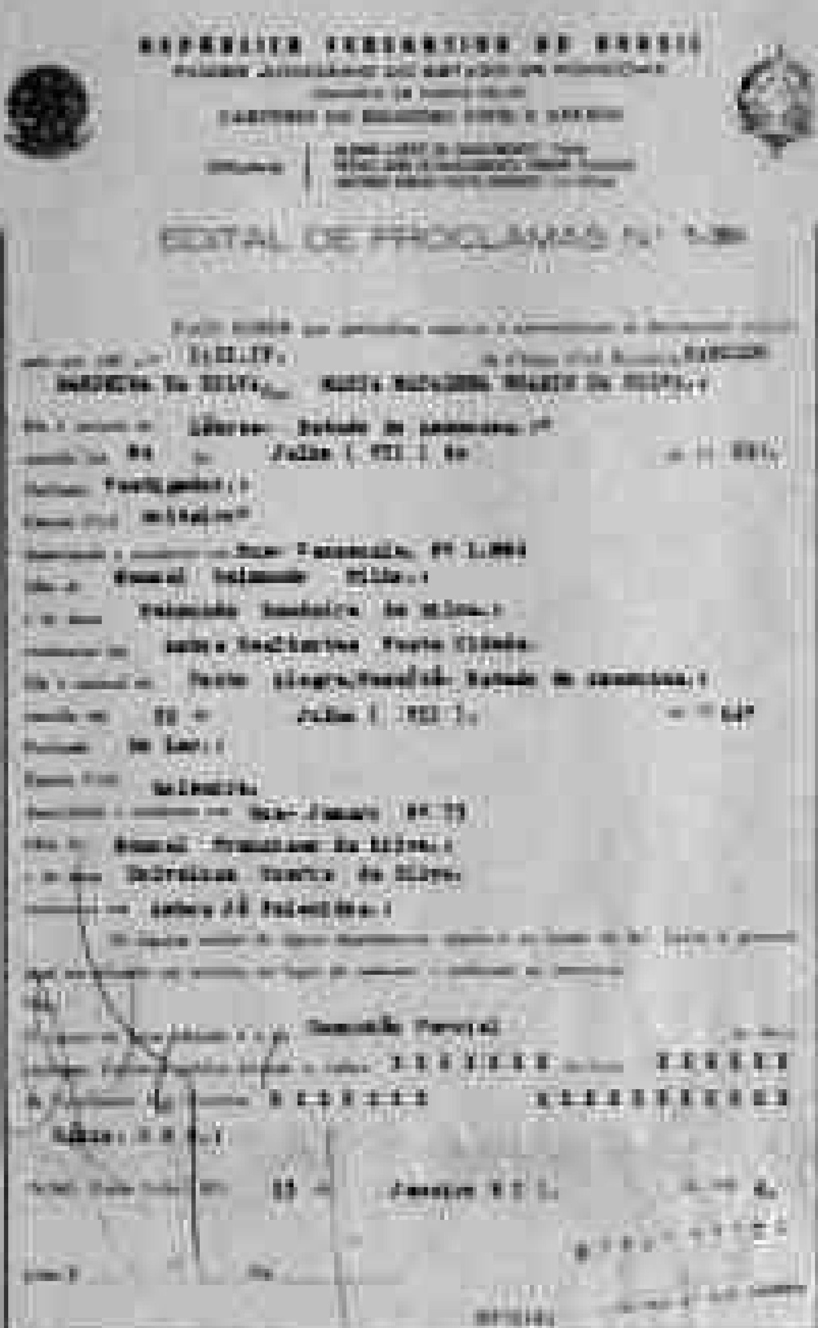

AGENDA DO REPÓRTER

José Mendonça

DIARIAMENTE

Após um período de férias, este repórter volta com a AGENDA, que será publicada diariamente por este jornal, salvo em ocasiões especiais que eventualmente causem impedimento. Contatos com este jornalista podem ser mantidos na redação do ALTO MADEIRA ou através dos telefones 221-3646 e 226-2172, ou ainda no edifício Galeria Central, 2º andar, sala 48.

MUDANÇAS

Juntamente com a reforma ministerial que deverá ser anunciada pelo presidente José Sarney, no próximo mês de fevereiro, algumas mudanças poderão ocorrer em áreas onde os governadores são nomeados. Nesta circunstância está envolvido o Território do Amapá, onde atuações do governador Jorge Nova da Costa não tem sido as desejadas, estando cogitada sua substituição pelo atual Procurador Geral do Território, Dalton Cordeiro de Lima. O presidente José Sarney visitará o Amapá no próximo dia 25, quando, juntamente com o ministro do Interior, discutirá o assunto. A mudança de governo naquele Território é resultante de um acordo entre PMDB e PFL, partidos que sentem-se prejudicados na última eleição para prefeito de Macapá, capital amapaense, quando Nova da Costa manteve-se em condição de imparcialidade.

BANDEIRA DOIS

Alguns motoristas de táxi desta capital não estão cumprindo determinações quanto ao uso das bandeiras nos períodos em que não é permitido cobrar corrida pela Bandeira 2. Na última segunda-feira, diversos veículos estavam circulando com Bandeira 2 durante todo o dia. Entre estes, o BK 0310, cujo condutor ao ser questionado sobre o problema, disse apenas que "foi esquecimento" mas negou-se terminantemente a cobrar a corrida conforme tabela estipulada para a Bandeira 1, mandando que o passageiro fosse "queixar-se para quem bem entender".

VIAGEM

O deputado Heitor Costa Jr. (PDT) que vinha exercendo a função de presidente da Assembléia Legislativa do Estado, viajou para um período de férias no Nordeste, de onde retornará no final de fevereiro próximo. Agora, como o presidente da Assembléia, deputado Amizael Silva (PDS) encontra-se em viagem pelo interior do Estado, e o deputado Silvernani Santos (PFL) eventual substituto de Heitor Costa também encontra-se ausente, deverá ficar respondendo pela presidência da Assembléia Legislativa, o deputado José do Prado (PFL).

RETORNO

Retorna a Rondônia na próxima sexta-feira, o deputado Amadeu Martins (PMDB), que passou parte do período de recesso da Assembléia Legislativa no Rio de Janeiro, juntamente com sua família. Amadeu Martins retorna e imediatamente intensifica suas atividades em busca da solução do problema energético no interior do Estado. Outro parlamentar que encontra-se fora do Estado, é Manoel Messias (PMDB), que, segundo informações de seu gabinete, retornará a Porto Velho no dia 20 deste mês.

SENADO

Já em preparativos para deixar o governo do Estado do Acre, o governador Nabor Júnior confirmou que concorrerá ao Senado nas próximas eleições. Antes, porém, Nabor Júnior está realizando um trabalho que permitirá ao povo acreano dispor de inúmeros benefícios, destacando-se as escolas, os hospitais e estradas. Até o final deste ano, Rio Branco terá seu Hospital de Base e rodovias pavimentadas que permitirão permanente acesso e saída do Estado durante todo o ano. Nabor Júnior acrescentou que todas as obras não sofrerão solução de continuidade com sua saída do governo, uma vez que tudo será definido ainda no primeiro semestre de 86.

SUSPENSO RACIONAMENTO DE ÁGUA NO PARANÁ

A Sanepar — Companhia de Saneamento do Paraná — suspendeu, ontem, o racionamento de água — abastecendo normalmente todos os pontos da cidade — em virtude das chuvas que têm caído diariamente no leito do rio Iguaçu, aumentando a capacidade da barragem de Piraquara para 3,7 bilhões de litros, 25 cm cúbicos acima do nível normal. Entretanto, essa situação não implica no término do racionamento ou da situação de emergência, visto que seria necessário mais uma semana de chuvas moderadas e contínuas.

Também no interior tem havido precipitações moderadas, conforme informou o Departamento de Economia Rural da Secretaria de Agricultura. As maiores precipitações ocorreram em Guaíra (45 milímetros), Ivaí (21 mm) Londrina (18 mm) e Maringá (11 mm). Entretanto, as perspectivas dos agricultores do Estado são de muita cautela, pois o professor Osvaldo [illegible], do setor de Meteorologia da Universidade Federal do Paraná, afirmou que a vinda de uma frente fria do Uruguai que, juntando-se às massas polares existentes, poderá ocasionar as "chuvas de verão".

Também, o fornecimento de energia poderá ser racionado na próxima semana, uma vez que as chuvas que caíram nas cabeceiras dos rios não beneficiaram a principal usina da Copel — Companhia Paranaense de Energia — a de Foz do Areia, onde a situação continua a mesma, com vazão de apenas 40 metros cúbicos por segundo, enquanto o normal é de 700.

Grande empresa tem de se dividir para não declarar IR semestral

O diretor da área fiscal e tributária da Arthur Andersen S.A. Auditoria, Rubens Branco, afirmou ontem que as empresas de maior porte procurarão, em 1986, se dividir em novas empresas, como forma de escapar das declarações semestrais de Imposto de Renda. O pacote fiscal torna obrigatória a declaração semestral para as empresas com lucros reais superiores a 40 mil ORTN, a cada seis meses.

Ele lembrou que quem cair na obrigatoriedade dificilmente sairá. Isto porque, para que as declarações voltem a ser anuais, a empresa terá que apresentar, por quatro semestres consecutivos, lucro real inferior a 20 mil ORTN. As declarações serão entregues em junho e dezembro. O período-base considerado passa a ser unificado, de 1º de janeiro a 31 de dezembro (e não mais no exercício fiscal). Desta forma, o imposto a pagar crescerá, pois não haverá como postergar o pagamento sobre o período de [illegible] de vendas.

Em palestra realizada ontem para analistas de empresas, o diretor da Arthur Andersen frisou que o objetivo do pacote fiscal foi desestimular as aplicações especulativas e incentivar as que forem feitas no setor produtivo. No seu entender, a destinação de recursos das empresas para as Bolsas de Valores, com uma carteira diversificada de aplicações, deverá ser utilizada como alternativa.

Outra saída recomendada é o investimento em estoque (desde que não perecível) e em compras à vista. Rubens Branco entende que, nos próximos meses, as empresas analisarão formas de voltar a aplicar no mercado financeiro, sem que isso represente aumento da tributação na fonte.

Entre as "boas notícias" do pacote fiscal, ele citou o incentivo ao investimento em novas instalações, somente ao que se refere aos empreendimentos industriais.

Formulários começam a chegar no dia 21

Brasília — A Secretaria da Receita Federal começa a distribuir, no dia 21, os formulários para declaração de renda do exercício financeiro 1986, ano-base 1985. A partir daí começam a correr os prazos para o acerto de contas com o leão do Imposto de Renda.

Quem tiver imposto a pagar ou a ser restituído deve entregar a declaração até o dia 31 de março; os isentos e os contribuintes que estejam no exterior têm prazo até 30 de abril. A rede bancária começará a receber as declarações no dia 17 de fevereiro.

Este ano, segundo estimativas da Receita, o número de pessoas físicas obrigadas a declarar sua renda ao leão passará de 8 milhões a 9 milhões 500 mil. Devem apresentar declarações todos os que tiveram rendimentos, tributáveis ou não, superiores a Cr$ 12 milhões 800 mil em 1985; os que possuíam bens no valor mínimo de Cr$ 196 milhões [illegible] mil; os [illegible] rurais cuja área ultrapasse mil hectares ou que tenha produzido, no ano passado, receita bruta igual ou superior a Cr$ 82 milhões.

Todos os valores expressos em cruzeiros na declaração de renda foram corrigidos monetariamente, em relação ao exercício anterior, pela variação das ORTN nos últimos doze meses — o que garante que o leão não está levando vantagem com a inflação. A declaração deste ano segue exatamente o modelo do ano passado, já que as alterações fiscais aprovadas em dezembro e que valem para o exercício de 86, vão aparecer nos formulários.

A [illegible] do imposto retido na fonte, em 1985, continuará a ser feita por trimestre, de acordo com coeficientes impressos no próprio formulário. O desconto-padrão terá o limite de Cr$ 12 milhões 900 mil (correspondente a 25% de uma renda líquida anual de Cr$ 51 milhões 720 mil). As despesas com aluguel poderão ser abatidas até o limite anual de Cr$ 7 milhões 360 mil, que também vale para os juros pagos ao Sistema Financeiro da Habitação. Cada dependente implica um abatimento de Cr$ 2 milhões 420 mil e as despesas com instrução poderão abater Cr$ 3 milhões 200 mil, por dependente. Pela aquisição de livros técnicos poderão se lançar abatimentos de até Cr$ 860 mil, sem comprovação.

EMPRESÁRIO

DIRF

A ENTREGA ESTE ANO VAI SER ASSIM:

ATÉ 17 DE FEVEREIRO.

DE ACORDO COM O CGC.

Para evitar problemas e atrasos no processamento das declarações de renda, a Receita Federal modificou a entrega da DIRF – Declaração do Imposto de Renda na Fonte. O prazo de entrega vai até 17 de fevereiro.

Quem usa fita magnética tem até o último dia para entregar. Mas o prazo para quem usa formulário varia de acordo com o CGC da empresa:

TABELA DE ESCALONAMENTO PARA ENTREGA DA DIRF ANUAL EM FORMULÁRIO

Último algarismo do número básico do CGC	Data-limite para entrega
Final 1	30.Jan.86
Final 2	31.Jan.86
Final 3	03.Fev.86
Final 4	04.Fev.86
Final 5	05.Fev.86
Final 6	06.Fev.86
Final 7	07.Fev.86
Final 8	13.Fev.86
Final 9	14.Fev.86
Final 0	17.Fev.86

E atenção ao preencher as informações da DIRF. Elas são de sua inteira responsabilidade.

Erros e omissões podem ser evitados se o preenchimento for feito com atenção. Eis os problemas mais comuns: falta ou erro do CPF do empregado, diferença entre os valores declarados no IRRF e na DIRF, não recolhimento total ou parcial dos valores retidos.

Fazendo tudo direitinho e no prazo você ajuda sua empresa, seu pessoal e a Receita.

Secretaria da Receita Federal
Ministério da Fazenda

CIRO Pinheiro

GENTE

Hoje é dia de audiência pública no Palácio Tancredo Neves (Prefeitura). Nas terças e nas quintas o prefeito JERONIMO atende uma média de 10 pessoas (cada dia). Emprego e problema de terra, são assuntos principais.

Aniversaria hoje CECY HELENA, secretária da Procuradoria Geral da Prefeitura.

x x x

MARINA DA SILVA ALBUQUERQUE colou grau em Campo Grande — turma 85 do Curso de formação de Psicólogos das Faculdades Unidas Católicas de Mato Grosso.

x x x

Aniversaria amanhã o geólogo JOSÉ MAURICIO CANINE. Na Rio de Janeiro, onde reside, comemora festivamente junto com a família.

NO AR MAIS UMA EDIÇÃO DA ÍCARO

"Griffes — elas garantem a elegância?", é o tema da reportagem de capa do número 18 da ÍCARO, revista de bordo da VARIG, que agora também está sendo vendida nos principais bancos do Rio e de São Paulo. A matéria mostra como as griffes brasileiras de exportação conquista cada vez mais mercado. Com uma tiragem mensal de 130.000 exemplares na sua edição bilíngue, e lida por cerca de 600.000 passageiros a bordo das linhas nacionais e internacionais da VARIG/CRUZEIRO e vôos da Ponte Aérea, ÍCARO, que já completou dois anos, é hoje uma publicação consagrada, destrutando, inclusive, de grande prestígio internacional.

Grande amigo Scafuto

Detentor da Estrela do Acre, a maior condecoração concedida pelo Governo Acreano; Agraciado com o título de "Amigo da Cidade de Porto Velho", o novo gerente geral da Caixa Econômica Federal em Manaus, com jurisdição por todo o Acre, Roraima e Rondônia, recebeu as maiores homenagens na capital Baré, por ocasião de sua posse, no dia 2.

O senador Marcos Freire, presidente da Caixa Econômica e toda diretoria reuniu-se em Manaus, nos dias 10 e 11, com a presença de empresários e autoridades governamentais da área.

A foto — Cláudio Scafuto com Maria Auxiliadora, e ex-titular a quem Cláudio substituiu. Auxiliadora retirou-se para desfrutar merecida aposentadoria.

NEISE CAETIEL BARBOSA

Após concluir em São Paulo, o Curso de Matemática, retornou a Porto Velho, na quarta-feira, a jovem Neise Marise Caetiel Barbosa. Neise Marise é filha do nosso amigo Hey Simões Barbosa e de Léa Caetiel Barbosa. Festa no lar Léa-Hey, pelo natural regresso.

"Filho do Homem"

O Clube Teatral "O Filho do Homem" enviou ontem dois representantes a São Paulo com a finalidade de conseguir material e informações para encenações da peça "O Profeta", na Semana Santa, em março.

Por aqui, o turma da produção está trabalhando firme.

Clemilson Bezerra

Foi comemorado dia 11 o aniversário do empresário Clemilson Gomes Bezerra, sócio dos Organizadores T. T. Dias. A festa comemorativa reuniu amigos da família Bezerra que levaram ao Clemilson os abraços por mais um ano. Transcorrido e foi marcada pela grande animação, ao redor do bolo, com muitas velinhas como mostram as fotos na hora do "parabéns pra você". O homenageado apagava as velas, com a ajuda de um neto, só lado da filha, dos filhos e de amigos.

Tânia Alves brilha em qualquer lugar. E por que não nesta Coluna? — Ninguém discorda. Posso garantir. Com um brinde ao ano novo.

A delegação de Rondônia participou do almoço-trabalho: Walter Bertolo, João Pinto, Cláudio Rebelo, Walderedo Paiva, Francisco Araújo, Luiz Tourinho, João Bosco Almeida e Francisco Asfuri

Surdez

Viver na década de 80 pode ser uma experiência enlouquecedora. Esta foi a conclusão a que chegou a Academia de Otorrinolaringologia dos Estados Unidos.

Segundo um relatório publicado pela entidade, qualquer ruído acima de 80 decibéis pode provocar uma perda permanente da audição, o que significa qualquer coisa um pouco mais alta que o barulho de trânsito pesado ou de um relógio despertador colocado a meio metro de distância.

A academia apontou, ainda, as duas invenções que tem contribuído bastante para deixar as pessoas surdas nesta década: os telefones sem fio, que emitem um guincho ensurdecedor quando manipulados descuidadamente, e os headphones, que deixam as pessoas escutar música altíssima sem incomodar os demais em volta. Outra causa certa de surdez são os grupos de rock se apresentando diante de potentes microfones.

Dona Maria do Socorro Oliveira, funcionária da Prefeitura de Porto Velho, vem por esta Coluna, agradecer à Sra. Glória Valladares Grangeiro, diretora da Biblioteca Francisco Meireles, a bolsa de estudo que conseguiu para seu filho Gilmar Silva de Oliveira Mota, no Colégio Einstein, para cursar o 2º grau.

Terminado o curso, Gilmar fez o vestibular da UNIR e foi aprovado para o curso de Letras. Agradecer é uma virtude e ser aprovado no vestibular é uma vitória que justifica os esforços e o apoio recebido.

Parabéns para o Gilmar (pela glória), Socorro (pela alegria) a Glória pela bondade.

Este aí é o JOÃO ANTONIO, que ontem (dia 13) completou dois aninhos e recebeu muitos beijos e abraços. Seus pais: Rosângela Santos Fontes (funcionária da Secretaria Municipal dos Transportes) e Fernando dos Passos Fontes (funcionário da SEOSP).

DROPS

Hoje é dia de reunião do MOVIMENTO DAS MULHERES no auditório da Biblioteca Francisco Meireles. Movimentadíssima ::: ... e o Carnaval continua na Parquinar. Com a colaboração do comandante da Base Aérea, cel aviador WASHINGTON AMORIM ::: A Associação dos ECONOMISTAS de Rondônia promove dia 31, no Botafogo, o Baile da Ia. Folia Econômica de Rondônia ::: O empresário EURO TOURINHO FILHO convoca seus amigos (e a família) domingo, para mostrar o barco que está construindo no seu estaleiro, na margem do Madeirão. Com churrasco comemorativo.

No próximo sábado, 16, a partir das 20 horas, a Catedral Metropolitana se enfeita para receber Iris e Juscelino. Com as bênçãos de Deus, o casal contrai matrimônio na presença de familiares e amigos. Depois, o Hotel Nunes, de propriedade dos pais da noiva, abre suas portas para a recepção a todos os que convivem no dia-a-dia com Iris e Juscelino.

A Confederação Brasileira de Futebol (CBF) terá hoje seu 16º presidente. Disputam o cargo Medrado Dias — candidato da situação —; Nabi Abi Chedid — oposição —; Otávio Pinto Guimarães — oposição — e Álvaro Bragança.

ELEIÇÃO

Governo ameaça intervir na CBF

Medrado Dias

Nabi Abi Chedid

O ministro da Educação, Marco Maciel, revelou a um deputado, em **Brasília**, que está disposto a intervir na CBF caso a disputa pela presidência entre Medrado Dias e Nabi Abi Chedid — a eleição será hoje, no Rio — se prolongue na Justiça e possa prejudicar a indicação do técnico e a preparação da Seleção Brasileira que disputará a Copa do México.

O presidente José Sarney e seus ministros têm muitos problemas a resolver de imediato, da renegociação da dívida externa à luta contra a especulação financeira, passando pela estiagem que prejudica o Centro-Sul, e não estão dispostos a sofrer desgastes junto à população — a grande torcida brasileira — de não haver agido no momento certo para assegurar a tranqüilidade de que a Seleção necessita para ter um bom desempenho na Copa de 86. É um ano de Mundial, de eleições para governador e para a Assembléia Geral Constituinte. O governo não quer fazer demagogia com o futebol, mas acredita que o sucesso do Brasil no México influirá a seu favor nas eleições de 15 de novembro.

Marco Maciel, que até agora vinha evitando tomar partido na disputa pela presidência da CBF, comentou que a radicalização entre o candidato da situação, Medrado Dias, e da oposição, Nabi Abi Chedid, começa a preocupar o governo. O ministro tem informações de que a luta acabará inevitavelmente no Judiciário, criando impasse para convocação e preparação da Seleção.

A chapa oposicionista ameaça impetrar mandado de segurança para anular a eleição do novo presidente da Federação Amazonense, ocorrido anteontem, dentro dos prazos estatutários, mas que teve a sua realização antecipada em alguns dias. O presidente Joacy Alves, que está deixando o cargo, era considerado voto certo em favor de Nabi Chedid. O novo presidente, Belmiro Costa, optará por Medrado Dias. Se a eleição observasse o calendário inicial, Joacy Alves é quem votaria.

Se tudo transcorrer tranqüilamente na Assembléia Geral da CBF, o governo não interverá, ganhe quem ganhar. No entanto, comenta-se que os dois candidatos estão planejando contestar judicialmente a eleição e a luta judicial poderá levar alguns meses. E o presidente Sarney não está disposto a assistir passivamente à confusão que deverá estabelecer-se.

No **Rio**, o presidente do Conselho Nacional de Desportos, Manoel Tubino, disse desconhecer a possibilidade de o governo intervir, embora tenha permanecido em Brasília até a manhã de ontem em reuniões com o ministro Marco Maciel. No entanto, Tubino não escondia sua preocupação diante das manobras dos candidatos que a imprensa está noticiando. Qualquer intervenção seria através do próprio CND.

Já o presidente da Federação de Futebol do Rio, Eduardo Viana, não ignorava a posição do governo — "Soube disso no gabinete da presidência do Mobral, mas não tenho detalhes". Ele pesquisou os estatutos das 26 federações com direito a voto e não encontrou irregularidades.

MINISTÉRIO DO TRABALHO
CONSELHO REGIONAL DE ENGENHARIA, ARQUITETURA E AGRONOMIA
DO ESTADO DE RONDÔNIA — CREA-RO
Rua Euclides da Cunha, 2181 — Fones: 221-5556 — 221-5901 — Telex (069) 2264 — 78.900 — Porto Velho-RO.

O Presidente em Exercício do Conselho Regional de Engenharia, Arquitetura e Agronomia do Estado de Rondônia — CREA/RO, Eng.º [illegible], considerando o disposto na Resolução n.º 300, de 20.10.85, do Conselho Federal de Engenharia, Arquitetura e Agronomia — CONFEA, COMUNICA OS VALORES, DESCONTOS E PRAZOS DE RECOLHIMENTO DE ANUIDADE DE PESSOAS FÍSICAS E JURÍDICAS DA ENGENHARIA, ARQUITETURA, AGRONOMIA, GEOLOGIA, GEOGRAFIA, METEOROLOGIA E SIMILARES, EXERCÍCIO 1986, de acordo com as Tabelas abaixo:

TABELA I

A) ANUIDADES DE PESSOAS FÍSICAS	M V R	ANUIDADE
1. De Nível Médio	5,6%	111.198
2. De Nível Superior	0,8%	222.318

B) ANUIDADES DE PESSOAS JURÍDICA

FAIXA DE CAPITAL	M V R	ANUIDADE
1. Até Cr$ 138.949.200	2	222.796
2. Acima de Cr$ 138.939.200 a 694.746.000	3	333.595
3. Acima de Cr$ 694.746.000 a 1.389.492.000	5	1.111.593
4. Acima de Cr$ 1.389.492.00 a 6.947.460.000	5	1.389.492
5. Acima de Cr$ 6.947.460.00 a 13.894.920.000	8	1.667.390
6. Acima de Cr$ 13.894.920.000 a 27.789.840.000	8	2.223.187
7. Acima de Cr$ 27.789.840.000	10	2.778.984

TABELA II

B) ANUIDADE COM DESCONTOS:

Para pagamento até:	31/JAN
1. Nível Médio	88.927
2. Nível Superior	177.854
3. Firmas:	
— Primeira Faixa	444.538
Segunda Faixa	660.858
Terceira Faixa	889.274
Quarta Faixa	1.111.593
Quinta Faixa	1.333.912
Sexta Faixa	1.778.548
Sétima Faixa	2.223.187

DESCONTO PAGAMENTO COTA ÚNICA

10%	até	28.02.86
10%	até	31.03.86

Maiores informações na Sede do CREA/RO, à Rua Santos Dumont, 75, Bairro Olaria, em Porto Velho, ou nas Inspetorias em Ariquemes, Ouro Preto, Ji-Paraná, Cacoal e Vilhena.

Porto Velho-RO, 13 de janeiro de 1986.

VALE A PENA SER CAMPEÃO ?

Qual a finalidade de ser campeão da "primeirona",

Esta é a pergunta que toda diretoria do Mixto (campeão da temporada passada) está fazendo há algum tempo. Pelo visto deve valer, esta conquista, igual aos dos tantos "peladões" que são disputados na época de férias, nos vários campos de Porto Velho: nada.

Apesar de ontem os clubes terem iniciado as conversações sobre o futuro do futebol do Estado, na sede da FDR, tudo leva a crer que pouca coisa mudará. Ninguém está interessado em acabar com essa tal de "primeirona", nem tampouco com o Intermunicipal, mesmo tendo sido comprovado um déficit absurdo para a realidade do futebol menor do Estado. Portanto, é praticamente certo que o Mixto permanecerá na Divisão inferior, mostrando que não tem finalidade nenhuma a existência do campeonato da "primeirona".

Os diretores do Mixto — resumido em Elan e Waldemir, presidente e vice — estão dispostos até não continuarem mantendo o clube, tendo em vista o prejuízo que tiveram em, aproximadamente, Cr$ 80 milhões. De certo modo, eles estão certos. Ficar gastando sem retorno não é nada bom. Ainda mais numa competição que não leva a nada. No entanto, é bom os dirigentes começarem a pensar melhor e, sobretudo, entenderem que, a divisão dos clubes em Divisões não dá prestígio a eles. É hora de melhor dividir os clubes da capital, para que mais tarde não fiquemos apenas lembrando dos anos 60/70, quando o futebol de Rondônia era um dos melhores da região Norte.

Duas chapas disputam presidência da FARO

As chapas "Atletismo para todos", encabeçada por Mauro Tonon — atual presidente — e "Renovação" por Leonardo Severo da Luz, são as únicas que vão concorrer às eleições, dia 14 de fevereiro, para presidência da Federação de Atletismo de Rondônia.

As duas chapas, que só foram registradas no final da tarde de terça-feira, quando encerrou o período de inscrição, vão disputar os votos dos sete filiados da entidade: Clube de Oficiais da Polícia Militar, Mixto e Ferroviário, de Porto Velho; Ligas de Ariquemes e Vilhena; Ipiranga, de Ji-Paraná; Associação Atlética de Cacoal. Os candidatos Mauro Tonon e Leonardo Severo estão confiantes em vencer o pleito, tendo em vista que garantem estar bem situados com os filiados.

Portanto, até o momento apenas Mauro Tonon — fundador e atual presidente da Faro — mostrou seu plano de trabalho, pois foi inscrito pelo Clube de Oficiais da Polícia Militar, tendo agradado bastante os clubes e atletas, segundo suas palavras. Já Leonardo Severo disse que ainda esta semana apresentará seu programa a todos filiados.

O candidato Mauro Tonon disse que sua meta é exclusivamente proporcionar o melhor para os filiados e atletas. Porém, se eleito, pretende dar continuidade ao trabalho sério que vem desenvolvendo frente à entidade, tendo destacado a consolidação da modalidade a nível de Rondônia, conseguindo mais adeptos; aumentar o apoio aos filiados; incrementar a biblioteca da Federação; manter o programa de ações que visa dar à Federação recursos próprios; assegurar a participação dos atletas do Estado nas competições nacionais e internacionais, além de continuar com a execução de Cursos de técnicos e arbitragem, que foram sucesso no ano passado.

Mauro Tonon, otimista, diz estar certo do apoio dos clubes filiados à sua candidatura "Não estou menosprezando o adversário, mas tenho apoio total pelo trabalho com o atletismo desde que cheguei aqui, 1978. Estou identificado com a modalidade e tenho certeza que fiz o que poderia ter sido feito em prol do atletismo. Mostrei, auxiliado por um excelente grupo de professores de Educação Física, a Federação de Atletismo e consegui torná-la real em Rondônia. Além disso, consegui uma sede para a entidade e, melhor ainda, assegurei a participação do Estado em todas as competições de maior importância do atletismo brasileiro e mundial, como é o caso da corrida São Silvestre".

Mauro Tonon diz ter excelente proposta para o Atletismo.

ALUGA-SE

Um apartamento todo mobiliado no Residencial Rio Madeira. Os interessados tratar pelo telefone 221-3045 — ramal 38, com Eurly.

Cruzeiro promove festa em Ji-Paraná para homenagear desportistas

O Cruzeiro Esporte Clube, de Porto Velho, vai promover a festa "Os Melhores do Futebol de Rondônia de 85" dia 24, no Município de Ji-Paraná — sede do Vera Cruz — para premiar todos os campeões e vices da temporada do ano passado no Estado.

Conforme explicações do presidente do Clube, Domingos Pinheiro, serão condecorados aproximadamente 200 pessoas, entre dirigentes de clubes e membros da Crônica Esportiva. "Nossa intenção é incentivar cada mais as pessoas que estão lutando pelo desenvolvimento do futebol rondoniense. Os dirigentes lutam muito para manter os clubes em atividades, enquanto que os cronistas trabalham assiduamente para divulgar o esporte em todos os sentidos", ressaltou.

O apoio dado pelo prefeito Waldemar Camata fez com que a festa fosse levada para o município de Ji-Paraná, disse o presidente do Cruzeiro. A Secretaria de Cultura, Esportes e Turismo também vai colaborar com a festa, assim como todas as Ligas Desportivas do interior e a Federação de Desportos de Rondônia.

MATRÍCULAS ABERTAS

INICIO DAS AULAS - DIA 17 DE FEVEREIRO

PERÍODO VESPERTINO
1º Grau - 5ª a 8ª Série

PERÍODO MATUTINO NOTURNO
2º Grau - com 3º ano integrado

JUNTE-SE AS MELHORES CABEÇAS

COLÉGIO EINSTEIN

O que fazer com seu DINHEIRO

CELSO MING

RECADO

O pacote fiscal [illegible] Imposto de Renda. [illegible]

[illegible]

Até semana que vem.

PIS/PASEP

Como você pode conferir na tabela que vai logo aí, os nascidos em novembro e dezembro podem receber o abono e os rendimentos do PIS até o dia 31 deste mês. [illegible]

[illegible]

ESCALONAMENTO PARA PAGAMENTO

Os nascidos de	Recebem a partir de	Até
[illegible]	[illegible]	[illegible]

CREDIÁRIO

Veja aqui as taxas praticadas pelas instituições de crédito e financiamento (financeiras) no período de 1º a sete de janeiro de 1986. [illegible]

[illegible]

OURO

Os preços do ouro tiveram uma alta, na semana passada, [illegible]

[illegible]

Cotações do Ouro
(Cr$ por grama para barras de 250 gramas)

Fornecedores/Bancos/Bolsa	Compra	Venda
[illegible]	[illegible]	[illegible]
[illegible]	[illegible]	[illegible]

[illegible]	[illegible]	[illegible]

Observação: [illegible]

ORTN

A inflação deste mês de janeiro deve continuar bastante elevada. Espere um número entre 13,5 e 15 por cento.

[illegible]

Segue a tabela de valor da ORTN desde janeiro de 1983 para que você possa fazer pessoalmente seus cálculos:

VALOR DA ORTN - Cr$

Mês	1983	1984	1985	1986
[illegible]	[illegible]	[illegible]	[illegible]	[illegible]

IPCA

Aí você tem a tabela que mostra a evolução do IPCA desde janeiro de 1985. Como você viu na seção ORTN, o IPCA de janeiro deverá ficar entre 13,5 e 15 por cento [illegible]

ÍNDICE NACIONAL DE PREÇOS AO CONSUMIDOR (BASE: MAR/1979 = 100)
VARIAÇÃO EM %

1985	INPC	No mês	Seis meses	Nos últimos doze meses
[illegible]	[illegible]	[illegible]	[illegible]	[illegible]

Observação: [illegible]

CARRO

Embora as montadoras tenham encerrado seu programa de férias coletivas e voltado a produzir, continuam faltando carros [illegible]

[illegible]

USADOS

[illegible]

OPEN

Decididamente, não conte por hora com grandes rendimentos em suas aplicações no "overnight", ou no mercado aberto. [illegible]

[illegible]

SALÁRIO

Na tabela que vai aí abaixo, você tem os reajustes salariais de lei em dezembro e janeiro. [illegible]

[illegible]

REAJUSTE DE DEZEMBRO

Faixa Salarial (Cr$)	Multiplique Por	Acrescente (Cr$)
[illegible]	[illegible]	[illegible]

REAJUSTE DE JANEIRO

Faixa Salarial (Cr$)	Multiplique Por	Acrescente (Cr$)
[illegible]	[illegible]	[illegible]

DÓLAR

O recuo das cotações do câmbio negro do dólar [illegible]

[illegible]

RENDIMENTO

[illegible]

BOLSA

Apesar da recuperação dos primeiros dias de janeiro, a bolsa voltou a viver uma fase de indefinição — voltou a "andar de lado", como se diz no mercado.

[illegible]

RENDIMENTO

[illegible]

APOSENTADORIA

Não esqueça de que, quem vai aposentar-se e contribui para o INPS com mais de um salário mínimo [illegible]

[illegible]

IMPOSTO-DE-RENDA

Nesta semana, a Receita Federal deverá iniciar o envio à rede bancária dos formulários para a declaração do Imposto de Renda 1986, ano-base 1985. [illegible]

[illegible]

DEVOLUÇÕES

[illegible]

Não deixe de ler, no "Serviço Especial", [illegible]

CADERNETAS

Espere para este mês de janeiro uma rentabilidade, a ser creditada nas cadernetas a partir de 1 de fevereiro, [illegible] — veja, a respeito, a seção ORTN.

[illegible]

INPS

Esta quarta-feira, dia 15, é o último dia para recolher a contribuição mensal do INPS [illegible]

[illegible]

FUNDOS DE RENDA FIXA

Como já ficou dito aqui na semana passada, os administradores dos fundos de renda fixa estão trabalhando com uma correção projetada de 13,5 por cento, [illegible]

[illegible]

AUXILIAR

[illegible]

TAXA MENOR

[illegible]

FUNDOS DE AÇÕES

[illegible]

FUNDOS 157

[illegible]

Extravio de documentos

Foi extraviado uma pasta de couro marrom, "Samsonite" documentos pertencentes ao seu exclusivo de proprietário. Quem encontrá-los favor entrar em contato com o sra. Maria da Penha da diretoria administrativa da CEDUR pelos telefones 221-6311 e 221-1389 ramal 229. Gratifica-se quem encontrá-los.

ARQUIEL AU DE PAULA

CÍVEL - COMÉRCIO - AGRÁRIO

EDIFÍCIO RIO MADEIRA, 2º ANDAR CONJ. 209/203 TEL.: 221-7037

ALUGA-SE

Uma casa no conjunto Santa Antonieta rua Pedro Chapadeiro, 3441. Tratar pelo nº telefone 224-2776, a noite.

Vendem um Dodge Pilger, 77. Tratar pelo telefone 221-4047, ramal 34.

INDICADOR PROFISSIONAL

ADVOGADOS

SIMANI OTTO BARBOSA
TANIA OTTO BARBOSA

Causas Cível, Comercial, Trabalhista, Acidentária, Consultoria e Jurídica a Empresas, Cooperativas, Clínicas, sindicatos de Classe.
Av. Rio Branco, 1.732
Tel.: 221-2592, 1949-0283, 0241.

DENTAL CUIABANA

COMÉRCIO E REPRESENTAÇÕES DE ARTIGOS E EQUIPAMENTOS ODONTOLÓGICOS, MÉDICO-HOSPITALARES, BIOQUÍMICOS E ETC.

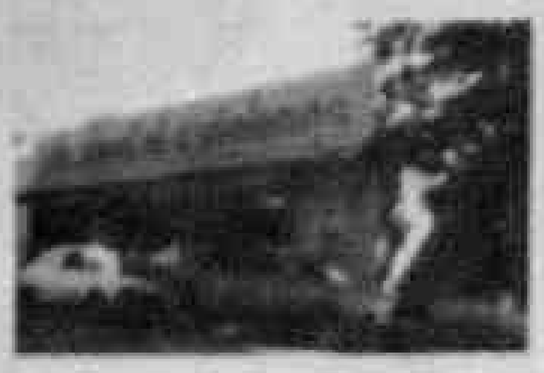

Rua João de Castilho, nº 592.
Fone: 221-2881 — Porto Velho-RO.

ASSINE O Alto Madeira

ORTODONTIA

Aparelhos corretivos para os dentes
Dr. FRANCISCO ANDREOLI
End: Av. 7 de Setembro, 583
Tel. 221-2835

HOSPITAL E MATERNIDADE SÃO VICENTE

GINECOLOGIA — CIRURGIA — PRÉ-NATAL — PARTOS
MÉTODOS ANTICONCEPCIONAIS
DR. RAIMUNDO TÚRNEU E SILVA

MÉDICO

CRM-MG. 134-CPF. 020.065.866-00
Rua Barbosa de Azevedo, 170 — Bairro Joaquim Nabuco x Rogélio próximo ao Colégio Laura Vicuña — Fones: 221-2144 — 221-8744 — DAP Nº 027 —
CEP 78.900 — PORTO VELHO
RONDÔNIA

J. P. IMÓVEIS S/C LTDA.

MATRIZ: Av. Presidente Dutra, 2.200 (Bairro Nova Esperança) — Porto Velho — Rondônia — Cel. 3.000 — Fone 221-2.000
FILIAL: Av. 7 de Setembro, nº 783 — Tel. 2 linhas em Ariquemes Rondônia — Cel. 75.000 — 75.000 — 75.000 — Fone 0.000

Porto Velho, RO, 10 de janeiro de 1988

CASAS DE ALVENARIA

[illegible]

CASAS DE MADEIRA

[illegible]

TERRENOS

[illegible]

ÁREAS

[illegible]

A QUESTÃO É TRANQUILIDADE

NÃO DEIXE PARA DEPOIS. RESOLVA HOJE, UM PROBLEMA DO FUTURO.
PREVINIR É UMA OPÇÃO QUE NOS TEMOS O 1º MELHOR DO QUE REMEDIAR.

ESTA OPÇÃO ESTÁ BEM PERTO DE VOCÊ
LIGUE PARA:

PAZ TRANQUILA — Serviços Funerais Ltda.

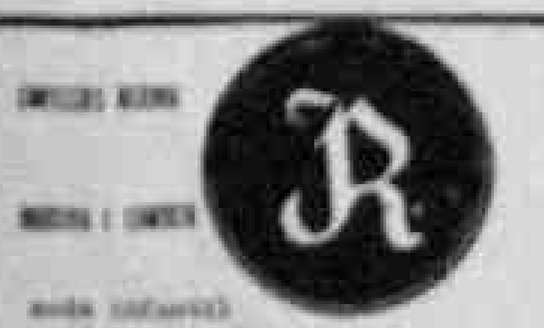

ESTA EMPRESA TEM ASSISTÊNCIA DA MULT SERVICE

ESTA EMPRESA NÃO TEM ASSISTÊNCIA DA MULT SERVICE

ESTAMOS LIMPANDO A CIDADE. MANTÊ-LA ASSIM DEPENDE DE CADA UM.

OPOSIÇÃO

Aluizio Pimenta

Poucas coisas são tão ruins para um governo, que a falta da Oposição consciente e construtiva. Seria, mal comparado, igual à leniência de pais que deixam os filhos crescerem como Deus criou batatas. Como o Homem tem naturais inclinações para sobrepujar, para dominar seu semelhante, infelizmente acabam acontecendo descumprimento de palavra, de acordos, até mudanças de filosofia de vida.

Faz algum tempo, assisti pela televisão, uma entrevista do senador Amaral Peixoto, presidente do esfacelado PDS: "O regime democrático carece da Oposição para se fortalecer evitando erros dos que detém poder de mando. Mas alguns companheiros nossos estão nos abandonando em troca de cargos e conchavos". Isso me fez lembrar a frase lapidar do falecido João Barril, que o jornalista Ary de Macedo de quando em vez relembra em seus apreciados comentários: "Esses querem permanecer sempre do lado que o boi se deita".

Também não se prega uma Oposição como a que foi posta em prática pela recém-eleita Gardênia Gonçalves (PDS-MA), que perpetrou a demissão sumária de 15.000 pessoas dos quadros da Prefeitura que passou a ter essa senhora como titular. Com tal medida a prefeita provocou convulsão social e mandou "pro espaço" as mínimas probabilidades de ser eleita para qualquer novo cargo. As coisas não podem nem devem ser resolvidas desse modo drástico. O povo da ilha de São Luís não irá esquecê-la com a facilidade que ela imagina.

Da dissidência do PDS nasceu o PFL que fez aliança com o PMDB, facultando a mudança de regime. E S.Exa. Presidente José Sarney (ex-PDS) parece que agora incentiva ou recebe de bom grado aqueles que aderem ao PFL hipotecando-lhe apoio parlamentar. Desse modo, inevitavelmente, o povo vai ter que escolher qualquer partido político que incorpore a necessária oposição ao governo. Ressalte-se, no entanto, o fato de se reconhecer o esforço de acertar que vem sendo posto em prática.

Em termos de Rondônia, entretanto, acho louvável a conduta dos parlamentares que, sendo do PFL, porém movidos por ideais, por aspirações superiores, já não fazem questão [illegible] por cargo de mando, dando provas de desprendimento e de confiança em suas próprias capacidade de fazer oposição, sem se apegar às benesses governamentais, mas permanecendo em sua missão maior de firmeza e coerência com os compromissos assumidos.

Afinal, um governo cioso dos seus deveres, sério e prestigioso, precisa, mesmo com essas atributos, da fiscalização de todos os seus atos pelos representantes do Povo. Se não, consolidar-se-ia no presente, aquele período de Luís XIV, da França, onde o absolutismo monárquico era a característica.

RONDOSERV
DISTRIBUIDORA
RONDOSERV
SCHUELER

Rua José de Alencar, 3620 — Centro
78.900 — Porto Velho-RO — fone 221-9306

Taxa inflacionária poderá começar a cair em fevereiro

Brasília (EBN) — A taxa inflacionária começará a declinar a partir de fevereiro quando todos os problemas decorrentes da seca estarão devidamente absorvidos pela atuação do Governo na área de abastecimento. A opinião é do secretário de Planejamento de São Paulo, José Serra, que esteve no Ministério da Fazenda, onde se encontrou com o titular da Secretaria Especial Para Assuntos Econômicos, Luiz Gonzaga Belluzzo, e com o assessor especial do Ministro Funaro, João Manuel Cardoso de Mello.

Serra disse também não acreditar que o Governo promova qualquer expurgo na taxa de inflação deste mês. "Não acredito nisso porque a partir de fevereiro os índices estarão arrefecidos e muito provavelmente a taxa da inflação retornará a um dígito" — afirmou.

SARNEY DECIDE O AUMENTO SALARIAL

Brasília (EBN) — O final desta semana o presidente José Sarney deverá autorizar a concessão de 14.36 por cento que serão acrescidos aos salários dos funcionários públicos. O Presidente recebeu os pareceres dos três ministérios que examinaram a questão: Administração, Fazenda e Planejamento — todos favoráveis à concessão deste percentual que irá igualar o índice de reajuste do funcionalismo (75 por cento), ao índice de inflação do mês de dezembro (89,30 por cento).

Pelos cálculos do Ministério da Administração, a concessão deste percentual acarretaria despesas anuais de Cr$ 7 trilhões ao governo. Pelos cálculos do Ministério da Fazenda, o montante será de Cr$ 10 trilhões por ano. De acordo com o secretário-geral do Ministério da Administração, Miro Teixeira, estes recursos serão obtidos através do excesso de arrecadação.

Governo instituirá mala oficial e Central de Veículos

Brasília, (EBN) — Até o final desta semana, o presidente Sarney deverá assinar os decretos que instituem a mala oficial do governo, a central de veículos para a administração diretas, e o que destina a verba apurada com a venda dos carros oficiais, segundo informou ontem o ministro da Administração, Aluísio Alves.

A informação do ministro, que faz parte da comitiva que acompanhou o presidente Sarney na viagem à Manaus, foi dada na base Aérea de Brasília, minutos antes do embarque, ontem pela manhã, para a capital amazonense. Aluísio Alves esclareceu que o atraso na adoção dessas medidas deveu-se à demora na entrega dos estudos feitos pela área econômica, que somente anteontem à noite chegaram às mãos do presidente.

O ministro Aluísio Alves adiantou que a verba apurada com a venda dos carros oficiais atingiu o montante de 15 bilhões de cruzeiros e deverá ser aplicada na compra de ambulâncias que serão oferecidas pelo Governo Federal aos municípios carentes, através da Secretaria de Assuntos Comunitários.

Além do ministro da Administração, acompanharam o presidente Sarney à Manaus os ministros da Indústria e Comércio Roberto Gusmão do Interior Ronaldo Costa Couto do Exército Leônidas Pires Gonçalves e do Gabinete Militar Rubem Bayma Dennis, além da primeira-dama, Dona Marly Sarney.

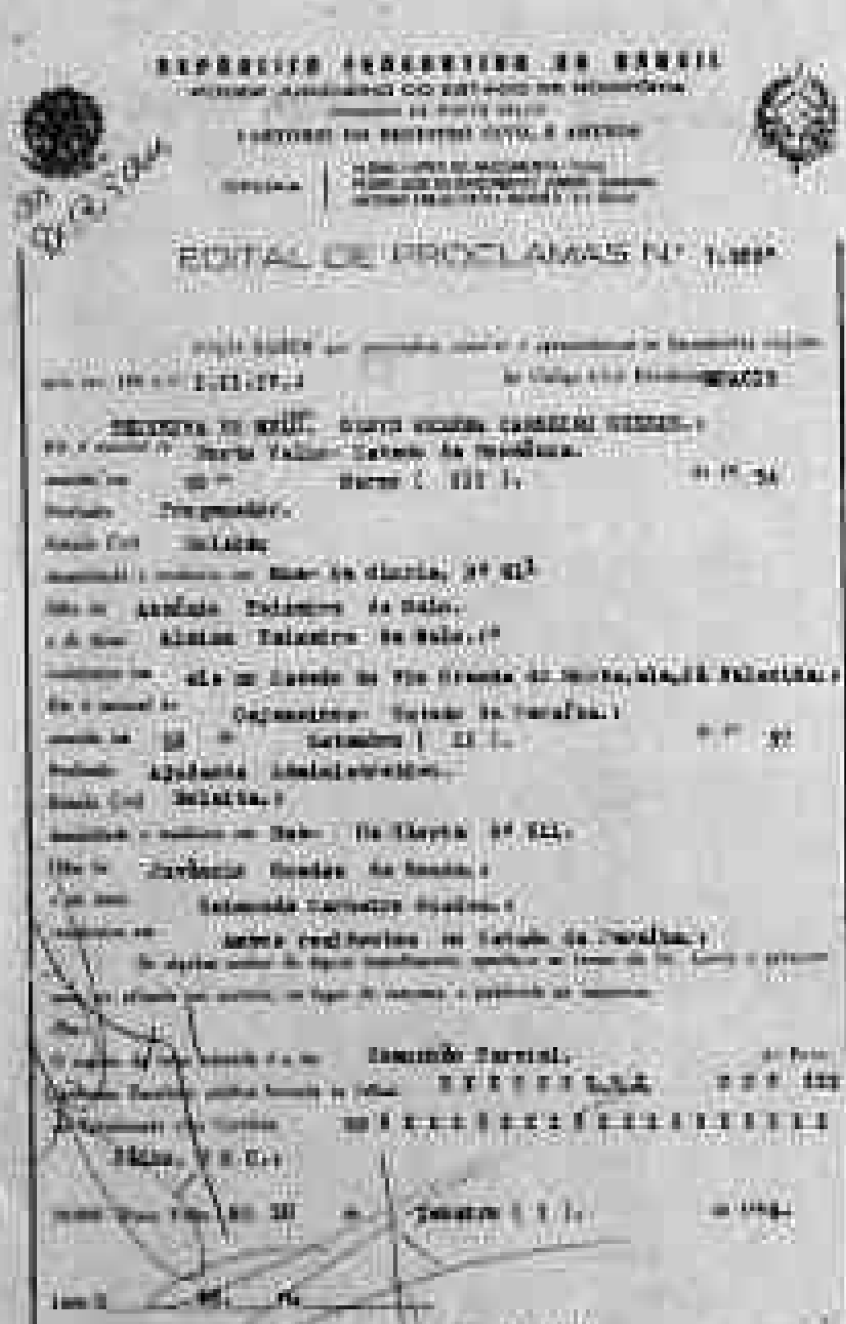

REPÚBLICA FEDERATIVA DO BRASIL

EDITAL DE PROCLAMAS Nº 1.98[illegible]

REPÚBLICA FEDERATIVA DO BRASIL

EDITAL DE PROCLAMAS Nº 1.98[illegible]

Agricultura Ano 2.000

SECRETÁRIOS DEFINEM DOCUMENTO ESTRATÉGICO

Brasília — Secretários e delegados federais de agricultura de todos os estados e territórios, em reunião ontem e hoje, discutem a redação final do documento Estratégias e Política Nacional Agrícola Para o ano 2.000. O ministro Pedro Simon disse que foram alterados vários itens do documento em consequência da seca. Segundo Simon, os problemas climáticos demonstraram que, se o País tivesse condições de armazenar uma safra e irrigar as lavouras, "sofreríamos muito menos com a perda de alimentos".

O documento Estratégias e Política Agrícola Para o ano 2.000 iniciou a ser elaborado em setembro em encontros estaduais com autoridades, produtores, proprietários e trabalhadores rurais, cooperativas e agentes bancários. Dia 28, o ministro Simon convocará o Conselho Nacional de Agricultura para discussão e aprovação final do documento que será entregue ainda este mês ao Presidente da República.

Segundo o documento, com base no crescimento da economia e da população, há necessidade de aumento de 65,7 milhões (safra 1984) para 134,2 milhões de toneladas no ano 2.000.

São os produtos e a margem de crescimento:

Produto	Produção 1984 (T) (Milhões)	Produção 2.000 (T) (Milhões)	%A.A.
Arroz	9.023	15.645	3,5
Feijão	2,621	4.909	4,0
Milho	21.275	38.635	3,8
Mandioca	21.174	25.620	1,2
Batata	2,210	3,851	3,7
Tomate	1,791	4.548	6,0
Trigo	1,830	3.427	4,0
Carne bovina	2,246	3.717	3,2
Carne suína	574	835	2,3
Carne de aves	1,124	2.854	6,0
Leite	11.860	30.124	6,0

Além da produção agrícola, o documento prevê a construção de armazéns, estradas, rede elétrica, escolas e melhorias na assistência médico-hospitalar, para fixar o homem ao campo.

COLUNA, O MAL DO SÉCULO

Uma em cada sete pessoas sofre de problemas de coluna, segundo pesquisas recentes. Pessoas que permanecem muitas horas sentadas, que ficam no volante do seu carro demoradamente, ou mesmo que são obrigadas a caminhar e permanecer de pé, acabam com dores nas costas ou dores de cabeça, decorrentes de problemas de coluna. No entanto, a maioria dos problemas de coluna é facilmente solucionável pela própria pessoa, seguindo uma orientação adequada. No Brasil, acaba de ser lançado o livro **VIVA BEM COM A COLUNA QUE VOCÊ TEM** que explica, em linguagem simples e clara de que forma tratar de sua própria coluna e eliminar qualquer problema, como por exemplo, dores nas costas, etc. Para receber o seu exemplar basta escrever para: DISTRIBUIDORA BRASIL POSTAL — Caixa Postal nº 7 — Agência Central, Rio de Janeiro. O preço é de Cr$ 75.000, que você pode remeter por cheque ou vale postal. Preferindo, pode pedir pelo reembolso postal e, neste caso, serão acrescidas as despesas do Correio.

FARMÁCIAS DE PLANTÃO

Drogaria Gemi, Rua Amazonas n.º 3568 (NOTURNO).

Drogaria Amaz. Av. Carlos Gomes com Rua Marechal Deodoro (NOTURNO).

CINEMA LACERDA CINERAMA

Baby Cakes Sexo Explícito sobre Rodas 14:30 e 20:30 horas.

O Exterminador do Futuro — 16:30 e 20:30 hs

CERON
CENTRAIS ELÉTRICAS DE RONDÔNIA

COMUNICADO

A Centrais Elétricas de Rondônia S.A. — CERON, comunica aos senhores consumidores, que em decorrência de manutenção em sua rede de distribuição torna-se necessário interromper o fornecimento de energia elétrica nos seguintes dias, horários e locais:

DATA: 16.01.85
HORÁRIO: Das 14:30 às 18:00 hs.
LOCAIS: Caiari, Olaria, Parte do Angolândia, e parte do Centro.
DATA: 17.01.86
HORÁRIO: Das 08:30 às 12:00 hs.
LOCAIS: Parte dos Pedrinhas, e parte do São Sebastião II.

Caso os serviços sejam concluídos antes do prazo, o restabelecimento da energia elétrica será antecipado independente de outro aviso.

A DIRETORIA

ASSINE O Alto Madeira

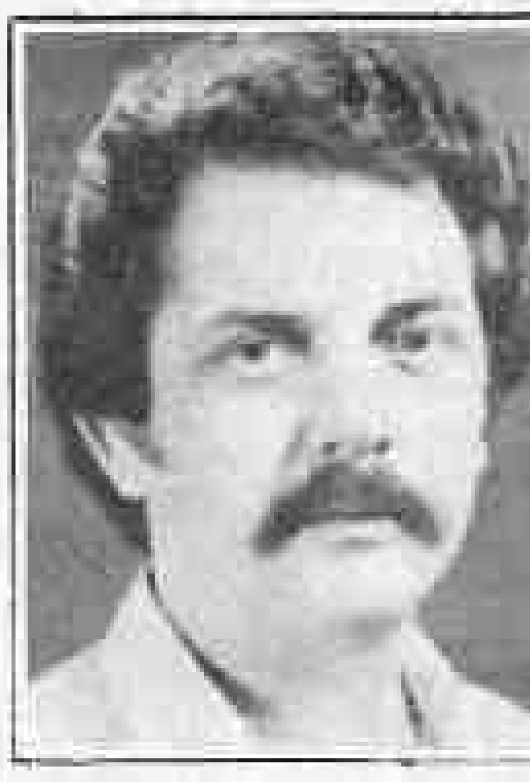

Dr. Djair Prieto: Clínica Médica, Prevenção de Câncer. Casa de Saúde "Cosme e Damião". Rua 15 de Novembro, nº 86 fone: 421-3494. Ji-Paraná-RO.

Encarregado de Depto. Pessoal

No jornal Alto Madeira estamos precisando de um ENCARREGADO PARA O DEPARTAMENTO PESSOAL (sexo masculino). Tratar na Covel, com Paulo, no horário comercial. Favor só se apresentar quem tenha qualificações para função.

ARAPUCA BAR e RESTAURANTE

sob nova direção

onde você pode passar momentos agradáveis tomando aquela cervejinha bem gelada nunca esquecendo aquela canja deliciosa da noite.

Av. Nações Unidas c/ Trevo do Roque. fone — 221-8543

APOIO JURÍDICO — O cerceamento do direito de greve

Paulo Barragat

Recentemente, o Ministro do Trabalho, Almir Pazzianotto, apresentou um anteprojeto de lei que, se aprovado, deverá regular a negociação coletiva de trabalho e o direito de greve. Esse anteprojeto segundo informações de fontes oficiais, pretende revogar, basicamente os artigos 611 a 625 da CLT, o Decreto-Lei n.o 1.632 (que cuida das atividades essenciais) e a famigerada Lei 4.330/64 — a Lei de Greve — editada na efervescência do processo revolucionário de 1964 e que, até então, vem praticamente inviabilizando o exercício do direito de greve.

A lei em vigor, antes de tudo, é uma antigreve — como tem sido reiteradamente denunciado pelas mais expressivas lideranças sindicais do País — em decorrência dos obstáculos que essa lei criou em oposição aos trabalhadores que pretendam se utilizar da greve como mecanismo de persuasão nos conflitos entre o capital e o trabalho.

O que se constata, na prática, é que a greve deixa de ser um legítimo instrumento de pressão e luta da classe trabalhadora, para se transformar num meio a serviço dos patrões, pelo rígido controle que eles exercem em todas as ações desenvolvidas pelos trabalhadores, por meio de uma quase ostensiva intervenção do Ministério do Trabalho e respectivos órgãos.

E além dessa indevida presença dos organismos estatais, a tolher, pelas vias administrativas, a autonomia das entidades sindicais, quando o movimento grevista é deflagrado, entra em cena o Judiciário trabalhista que, diante da escassa margem legal de manobra, não tem outros caminhos menos autoritários a trilhar, senão considerar ilegal as pretensões obreiras submetidas ao domínio jurisdicional.

No presente momento, nossa legislação constitucional e legal estabelece tantas normas e regras conflitantes e autoritárias que dificilmente é possível que uma greve possa ser julgada legal.

O ANTEPROJETO DE LEI

Pelo anteprojeto apresentado pelo Ministro Pazzianotto, serão "improcedentes" e não mais "ilegais" (como dispõe a lei atual) as greves nos serviços públicos e atividades essenciais. Essa mudança de nomenclatura (reduzida em mero eufemismo), sem, contudo, demover da Nova República um dos mais indicadores entulhos autoritários que consiste em impedir determinados grupos de exercerem o legítimo direito de greve.

Após essa primeira comparação do anteprojeto com a lei em vigor, pode-se concluir antecipadamente que o novo documento não traz profundas e substanciais mudanças como aparentemente faz crer. E de fato, os demais dispositivos do anteprojeto visam a conservar as restrições da lei em vigor, no tocante ao direito de greve, mediante a perpetuação do poder econômico patronal que, bem resguardado pela lei, esmaga e sufoca a débil pressão exercida pelos trabalhadores durante os movimentos coletivos da classe trabalhadora.

Alguns artigos do anteprojeto são, na verdade, mais refratários ao direito à greve que a própria lei em vigor. E' o caso do artigo 12 que considera "legítimo o exercício do direito de greve a paralisação coletiva temporária e pacífica da prestação de serviços, em razão de impasse registrado nas negociações coletivas". Ora, a greve, todos sabemos, é uma realidade, um fato. É deflagrada quer com o objetivo de se conseguir um acordo, uma convenção coletiva ou ainda para a reintegração de direitos do trabalhador, independentemente de negociações. Portanto, decididamente, a deflagração da greve não pode ficar condicionada à preexistência de uma negociação coletiva.

Demais, na medida em que o texto do anteprojeto condiciona o exercício de greve a uma negociação coletiva, e na medida em que se dá ao Procurador Regional do Trabalho ou às partes, na hipótese de inviabilidade de negociação coletiva ou da recusa, o direito de suscitar dissídio coletivo, é evidente que o direito de greve, na prática, se esvai. Pois, como se sabe, em regime de urgência, o tribunal julga imediatamente a greve e ela é suspensa antes mesmo da decisão judicial transitar em julgado.

Nossa opinião a esse respeito é de que o dissídio coletivo, uma vez suscitado, não deve interromper o curso da greve, que, aliás, continuaria perdurar até o trânsito em julgado da decisão normativa, ou seja, até que se tenha proferido decisão em último grau de recurso.

Outra falha do anteprojeto é o seu artigo 18 onde se estabelece que os grevistas não poderão praticar atos de violência contra pessoas e bens, sob pena de se caracterizar como improcedente (ilegal) a greve. Então se um grupo comete esse tipo de violência, será admissível considerar a greve ilegal só por isso? Evidentemente, esse artigo merece reformulação, pois que o movimento coletivo não pode ser contaminado por atos censuráveis de alguns de seus integrantes. Essa norma poderia dar ensejo até a atentados patrocinados pela classe patronal, com o objetivo de arrastar a greve para a ilegalidade.

No tocante ao artigo 27, este estabelece que, cessada a greve, é assegurado o retorno ao trabalho dos empregados que dela participaram pacificamente. Contudo, o anteprojeto não previu nenhum dispositivo assecuratório contra a demissão dos empregados que participaram da greve. A falta dessa segurança é também outro fator que torna a greve, aqui no Brasil, ficção jurídica. Se o empregado fizer greve, será demitido em seguida.

Falho, por igual, afigura-se o artigo 13, onde se estabelece que a greve será autorizada pelo sindicato, mediante assembléia com quorum determinado (2/3 para primeira convocação e 1/3 para a segunda). Ora, quem decide a greve não é um reduzido número de membros da diretoria sindical que, reunidos, formam o quorum necessário para votar a respeito da paralisação. Ao contrário, quem decide se vai ou não haver greve é a massa sindicalizada. E se esta decidir que não haverá greve, de nada adiantará a disposição em contrário da diretoria. Pois, impossível a realização da greve sem o apoio da massa de trabalhadores.

OS OBJETIVOS DO ANTEPROJETO

O verdadeiro objetivo desse anteprojeto, da lavra do eminente Ministro Pazzianotto, é a valorização do Ministério do Trabalho. Além disso, o projeto considerou mais importante o capítulo da negociação que o da greve. Estas foram as explicações dadas pelo próprio Ministro do Trabalho, em reunião em que compareceu na OAB/DF. S. Exa. confessou ainda que "por tradição, o País é adverso às greves e que prevalece entre nós, ainda hoje, o espírito da Carta Constitucional de 1937, segundo a qual a greve é um recurso anti-social, nocivo aos interesses da classe trabalhadora e ao desenvolvimento nacional.

De nossa parte, julgamos veementemente perniciosa qualquer intervenção do Ministério do Trabalho no que diz respeito à greve. Este assunto deve ser discutido entre os sindicatos de empregadores e dos empregados, no âmbito restrito do direito privado.

E o espírito fascista da carta constitucional de 1937, não pode mais perdurar no limiar de um novo século, no alvorecer de um novo milênio. Não se admite, em sã consciência, a preservação da estrutura corporativista do Estado Novo, inspirada na "Carta del Lavoro" da Itália Fascista.

O Brasil de uma vez por todas deveria aderir ao texto da Convenção n.o 87 relativa à Liberdade Sindical e à Proteção do Direito Sindical, aprovada em São Francisco (E.U.A.), na 31.a Sessão da Conferência da Organização Internacional do Trabalho (OIT), realizada em 1948. Aliás, um ano após, em 1949, o Presidente Eurico Dutra encaminhou o texto dessa Convenção ao Congresso Nacional para ratificação. Mas, até a presente data, passados quase quarenta anos, a Convenção 87 ainda não foi ratificada pelo Brasil, que destoa assim de mais de cem países que já ultimaram os trâmites de aceitação formal daquele importantíssimo documento.

A lei sindical brasileira atrita-se em diversos pontos com a Convenção n.o 87 da OIT. Entre nós, a criação de sindicatos depende do reconhecimento do Ministério do Trabalho, em desacordo com o critério da liberdade de constituição. O direito individual de sindicalização para a OIT é restrito, incluindo servidores públicos, os quais, discriminados e marginalizados pela legislação brasileira, não podem desfrutar desse direito sagrado. Além disso, as nossas leis condicionam os estatutos dos sindicatos a um esquema padronizado, enquanto a OIT sustenta o princípio da liberdade de elaboração dos estatutos pelos sindicatos. A Convenção assegura aos sindicatos autonomia na elaboração de seu programa de ação e os fins do sindicato, mas pela CLT essa autonomia inexiste. A abstenção de intervenções nos sindicatos por via administrativa, preconizada pela OIT, contrariam o poder do Ministério do Trabalho de (quando o interesse da segurança nacional determinar) intervir na administração do sindicato. As organizações sindicais brasileiras dependem de autorização do Poder Público para se filiarem a entidades internacionais, quando a OIT sustenta a livre filiação dos sindicatos aos organismos internacionais.

Esse anteprojeto de lei, na realidade e lamentavelmente, incorpora uma série de princípios que não existiam antes do golpe de 1964 e que foram consagrados ao longo dos governos autoritários desde então. Nesse sentido, evidentemente, a Nova República não se diferencia, em nada, da Velha República. Ou seja, os princípios constantes da Lei 4.330, de junho de 64, e do Decreto-Lei 1.632, permanecem consagrados no anteprojeto.

Paulo Barragat — advogado do Apoio Jurídico

"Este é o meu primeiro Fiat. Estou recuperando o tempo perdido."

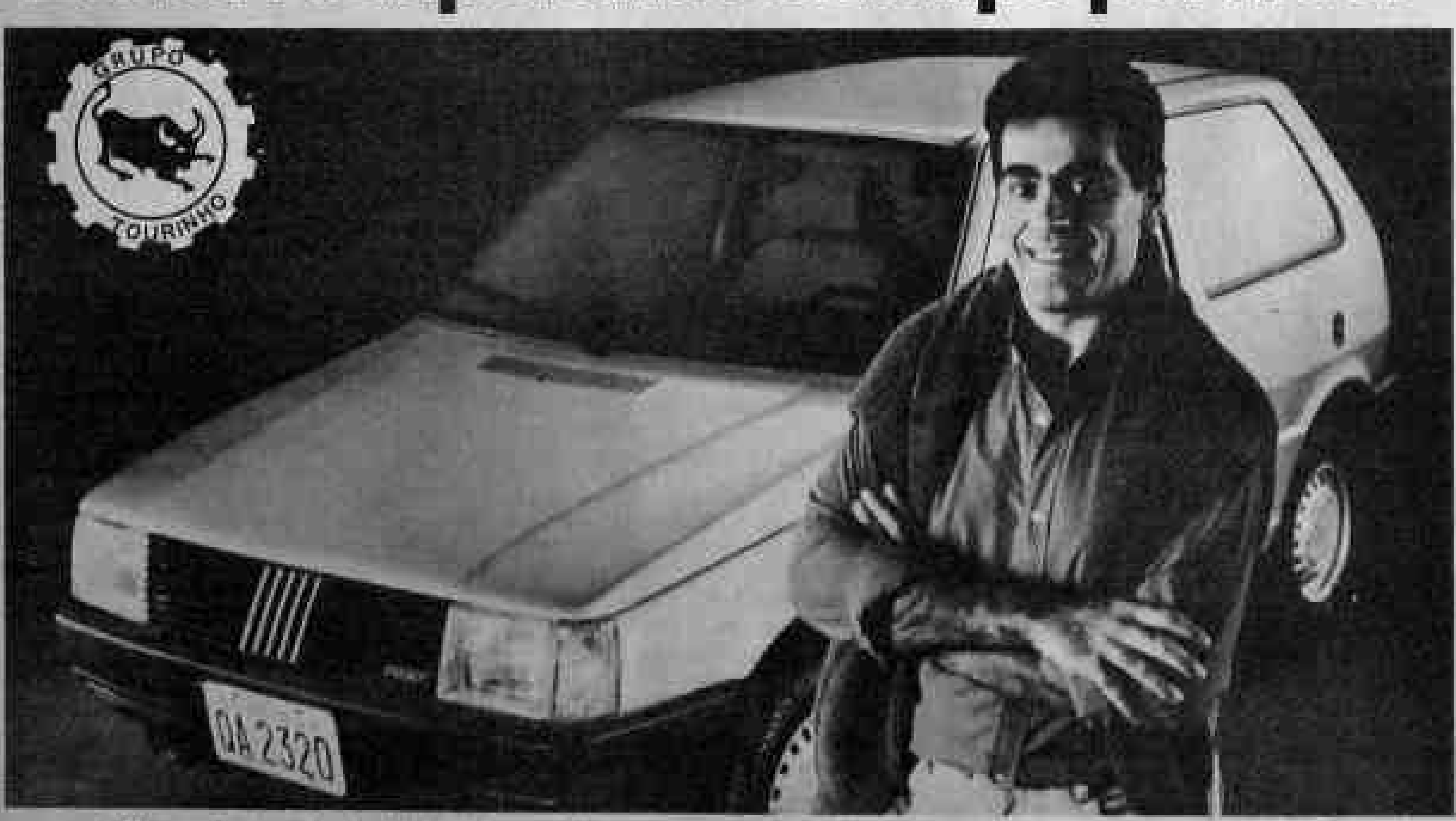

"Comprei meu primeiro Fiat e já comecei por cima. Ele foi escolhido o Carro do Ano.
Eu acho que o meu Fiat é mais do que isso. Ele é carro pra muitos anos. Tem espaço de sobra. O estilo dele é novo aqui e na Europa.

Vem com quatro anos de garantia contra a ferrugem. Quer dizer, a Fiat acredita no que faz.
Quer um conselho?
Passe numa concessionária Fiat e compre o Carro do Ano. Quem vai ganhar o ano é você."

Aproveite. Toda a linha Fiat está disponível nas concessionárias.

CONCESSIONÁRIAS FIAT Automóveis S.A.

Covel

TV RÁDIO — ANTONIO FONSECA

RPM NAS PARADAS

Não restam dúvidas que os rapazes do RPM estão felizes da vida. É que o rock atômico do LP "Revoluções Por Minuto" continua encantando a moçada que curte o balanço quente e dançante sonorizado por Paulo Ricardo, Luiz Shiavo, Fernando Deluqui e Paulo Pagni. Com o estrondoso êxito de "Rádio Pirata", o RPM sobe de novo às paradas, sendo um dos grupos brasileiros da new-wave que mais sucesso faz entre nós.

ALÍPIO MARTINS

Recentemente recebemos a visita do conterrâneo Alípio Martins, artista exclusivo do selo Continental/Chantecler. Alípio esteve se apresentando com muito sucesso no Circo de Natal e no Forró Society, do bairro Nova Porto Velha. Em visita ao Programa "Antônio Fonseca", da Rádio Eldorado, Alípio aproveitou para divulgar suas músicas mais recentes, e, que muito breve pintarão em novo LP a ser lançado por sua gravadora.

EDELSON E MARCIA FERREIRA

Edelson Moura e a bonita Marcia Ferreira, artistas exclusivos da Brasília Promoções Artísticas, passaram o último fim de semana em Porto Velho abrilhantando nossas noitadas no Forró Society e no Circo de Natal. Edelson e Marcia, radialistas e cantores, pessoas muito queridas entre nós, já estão preparando novos LPs que lançarão em breve. Edelson, é da gravadora Continental e Márcia, da Copacabana Discos.

ABSYNTHO

O grupo Absyntho, exclusivo do selo RCA Victor vem emplacando há algum tempo o hit super dançante "Lobo". Neste close especial para a coluna, o destaque maior é a alegria da rapaziada que galgou o sucesso, cujas músicas são uma constante nas paradas de todo o Brasil, e se prepara para uma tourné pelo Norte e Nordeste. Bola pra frente!

OLHA O MALHO I

Certos "Escrevinhadores Sociais", quando dão detalhes de algum acontecimento social, reunindo a Imprensa, deixam de lado a presença de Radialistas, não sabemos se por antipatia ou coisa parecida. Quero dizer que a Imprensa não é só formada por JORNALISTAS, o pessoal que milita nas emissoras, os RADIALISTAS propriamente ditos, são parte da Imprensa tão propalada por vocês.

OLHA O MALHO II

Se marcamos presença, é porque fomos convidados especialmente pelos promotores. É simplesmente falta de maturidade profissional, ética e respeito, acima de tudo. Aproveito para lembrar ao Presidente da Associação dos Radialistas que a ASPERTRO vai mal das pernas, estão faltando ação, luta contínua, perseverança em busca de objetivos comuns e reuniões para motivar este pessoal. Infelizmente estamos assim.

TOQUES

"A atividade física orientada como parte da Educação Global, deve proporcionar ao indivíduo a ocupação das horas de lazer, a formação física e moral e, ao mesmo tempo, favorecer a integração social e realização pessoal".

x x x

"Correr é bom para a saúde, melhora a resistência, tira a barriga e a gente se sente melhor".

x x x

"No nosso país, o povo deve ser orientado e motivado para participar do esporte de forma ativa e não como simples assistente passivo do esporte".

x x x

"A natação por sua profunda adaptabilidade a ambos os sexos e a todas as idades, vem a ser em seus requisitos, um desporto de uma vida inteira".

x x x

"Tudo é válido: caminhar, nadar, correr. Qualquer atividade física retarda o processo de formação de gorduras e ainda mantém a juventude das articulações".

x x x

"O aspecto mais sério do lazer é a liberdade que ele oferece ao indivíduo, do qual permite experimentar-se, exprimir-se, conhecer-se e, até superar-se".

Roteiro Esportivo e Recreativo

Congraçamento de jovens, adultos e crianças e a socialização em atividades físicas e recreativas

Onde é que Sábado-e-Domingo? O que fazer em horas livres?

Essas são perguntas muito frequentes, na maioria dos jovens Porto Velho. Hoje, ainda não existem muitas opções de lazer para a população. Mas, se pensar, que se procurarem com a força física e com um pouco, aproveitar uma maneira bonita para cuidar de uma maneira sadia, quando do sempre, ou seu chegar e de sua mente.

Abaixo algumas "dicas" de locais para você se manter em forma e curtir bem momentos de lazer:

— Nos ginásios existentes na Zona da Cidade Cláudio Coutinho, você poderá jogar futebol de campo, voleibol, futebol de salão, basquetebol e praticar dança, ou mesmo aperfeiçoar os ensinamentos das aderpio, arte esporte.

— Praça Rubens Ferreira, em frente ao Ginásio Cláudio Coutinho. Lá tem pista de corrida e muito verde... para sentar e ler um bom livro.

Todos os sábados pela manhã, as opções de atividades recreativas, culturais e esportivas são várias, dentro do projeto "A Praça é Nossa", na Praça Mal. Rondon, bem no centro da cidade. Se você não quiser participar de nenhuma atividades Essa... fique sentado, curtindo uma boa música dos compositores mineiros e dos cantores do sertão que sempre estão por lá, ou observando o espetáculo espontâneo. Outra opção que a Praça lhe oferece são as oficinas, no próprio local, de trabalho em cipó, trabalho em argila e diversas especialidades, documentário e de quadros esculpidos a obra, pelos artistas plásticos.

— A Praça Tancredo Neves, localizada no Conjunto Santo Antônio, no Av. Carlos Gomes, possui quadras de areia para a prática de voleibol, uma pista de bicicletas e um Parquinho infantil.

— A Praça Liberdade Criança, também localizada no Conjunto Santo Antônio atrai muitas pessoas nos finais de tarde e finais-de-semana para a prática de futebol de salão e, as crianças podem se divertir nos blocos de madeira e concreto existentes no local.

— Campo do 13 de Setembro, localizado no Bairro da Embratel. Lá você participa de atividades esportivas e recreativas, na Manhã Alegre, organizada pela própria comunidade do bairro. Você poderá praticar o voleibol e futebol de campo, bom como de outros jogos recreativos, tanto para adultos como para crianças.

— Aos domingos, o Ginásio Frederico Monteiro, o Fidoca, situado no Bairro Nova Porto Velho, abre suas portas para a prática do esporte em seu quadro poliesportivo. A frente do Ginásio acontece a Manhã Alegre, onde você poderá se recreacionar.

— Outra opção de lazer é a Praça Madeira Mamoré, localizada na Estrada de Ferro Madeira Mamoré. Mamoré Começa um pouco da História de Rondônia visitando o Museu, passando de trem pela Ferrovia, até a Cachoeira de Santo Antônio.

— Um passeio de barco pelo Rio Madeira, que sai em domingos, próximo onde se encontra a Praça Madeira Mamoré. É um passeio lindo, podendo-se curtir a natureza amazônica.

— O Parque Circuito, localizado na Estrada do Aeroporto é um dos locais que mais oferece opções de lazer para os visitantes. No Parque tem uma pista de cortica, com bancos e dormidas, quadras de areia, aparelhos de ginástica e um parquinho infantil. É um espaço com muito verde e muito sombra, vindo aos muitos árvores plantadas no local. É um lugar, calmo, arejado e tranquilo, onde você e sua família poderão curtir muitos momentos de lazer.

O Parque Circuito é muito frequentado cedo da manhã, por "corredores anônimos" que aproveitam algumas horinhas antes de iniciarem suas atividades profissionais para manterem seu corpo em forma.

O importante é não ficar parado. Mexa com seu corpo e com sua mente... os resultados serão excelentes!

Atividades esportivas e recreativas na "A Praça é Nossa"

Manhã Alegre nos bairros da capital (foto: conjunto Santo Antonio).

Festival no Fidoca

Sessenta pessoas de várias idades participaram do I Festival de Ping-Pong promovido pela Secet e coordenado pelo professor Ervaldo Monte, técnico da Divisão de Recreação.

Os jogos foram realizados no Ginásio de Esportes Frederico Monteiro — o Fidoca e um grande público compareceu no local.

RESULTADOS FINAIS

Categoria B — 11 a 15 anos — 1º lugar: Jocell, 2º lugar: Franklin e 3º lugar: Cleber.

Categoria C — 16 a 20 anos — 1º lugar: Orlando, 2º lugar: Charles e 3º lugar: José Luis.

Categoria D — 21 a 30 anos — 1º lugar: Penildo Carvalho, 2º lugar: Luis Santos e 3º lugar: Lacrivel Paulo.

Categoria E — 31 anos em diante — 1º lugar: Altemir Souza e 2º Ademar Silva.

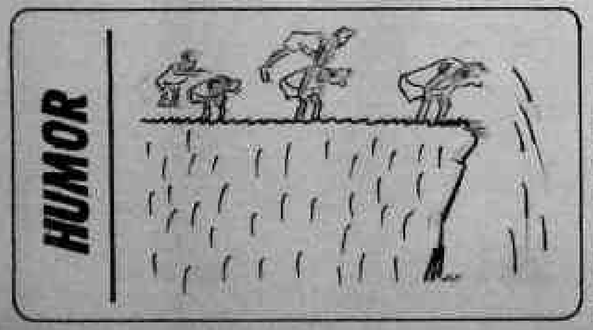

GOVERNO DO ESTADO DE RONDÔNIA

Secretaria do Estado da Cultura Esportes e Turismo

Departamento de Esportes e Recreação

Ano 3 N.o 5 Jornal do EPT Dezembro/85

OPINIÃO

O EPT NO ANO INTERNACIONAL DA JUVENTUDE

O ESPORTE PARA TODOS vem, nos últimos anos, se difundindo muito nos países europeus e no Brasil, principalmente na Região Norte, em especial em Rondônia.

Após a criação da Universidade de Rondônia, o pessoal passou a ter uma visão melhor acerca do EPT. O que é? Como é feito? Para quê? E o maior objetivo de sua repercussão.

Não tínhamos acesso à prática do EPT por desconhecermos o seu objetivo maior e, por falta de informação, víamos esta como simples projeção de pequenos grupos.

O EPT como o próprio nome diz é feito pelo povo, não havendo distinção de cor, sexo, idade, dominância de musculatura ou classe social. O ESPORTE PARA TODOS é a festa do povo, pois só podemos difundi-lo se houver uma participação ativa deste. Não existe nada melhor do que você poder praticar esporte, pois o esporte faz bem ao corpo e mente. E no EPT, como já frisamos, esta prática é livre, sem regras e discriminação.

Com a Nova República, passamos a ter uma integração maior entre a Secretaria de Cultura, Esportes e Turismo com a nossa Universidade e líderes de bairros. As autoridades competentes estão apoiando o EPT em nosso Estado. Temos hoje uma maior participação de acadêmicos e conscientização do povo, objetivo maior desta união.

Luís Augusto da Costa Moura
Acadêmico do 4.º ano de Educação Física da Universidade Federal de Rondônia

AGENDA...

- Curso de Especialização em Educação Física: início de [illegible] de janeiro (1.a etapa) a julho de 1986, em Florianópolis
- Curso de Extensão Universitária, de 13 a 18 de janeiro de 1986, em [illegible]
- [illegible] Seminário Nacional de Educação Física e [illegible] Seminário [illegible] de Educação Física, de 27 a 31 de janeiro de 1986, em [illegible]
- Curso de Especialização em Educação Físico-Motora, de 13 de janeiro a 26 de março de 1986 (1.a etapa) e de 07 a 28 de julho (2.a etapa), em Porto Velho/RO, UNIR — Universidade de Rondônia
- Mestrado em Educação Física, em Ribeirão Preto/SP. Maiores informações pelos telefones: [illegible]

Secretaria de Cultura, Esportes e Turismo
Secretário — Abelardo Castro
Secretário Adjunto — [illegible]
Diretor do Departamento de Esportes e Recreação — Prof. Rogério Bastani
Diretor da Divisão de Esportes — José Celi Neto
Diretor da Divisão de Recreação — Fernando Macedo
Coordenação e reportagem — Maria Clara da Costa [illegible]
Colaboração — Prof. Gilmário Pinheiro
Capa: Gilmário e Kola
Fotografia — Wellington Prado
Endereço — R. Pe. Chiquinho, 670
Fone — 069 — [illegible]
* * *
Composto, montado e impresso em off-set na Empresa Alto Madeira Ltda., situada na Rua Barão do Rio Branco, 95 em Porto Velho.

EDITORIAL

Professores de Educação Física: uma classe de muita força...

A realização do 6.º Encontro dos Professores de Educação Física de Rondônia, recentemente, em nossa Capital, traduziu-se em uma feliz oportunidade de reforçar a categoria profissional em defesa dos direitos e deveres existentes, [illegible] rumo da Educação.

Durante cinco dias professores já formados e acadêmicos de Educação Física da Universidade Federal de Rondônia, autoridades e convidados especiais debateram os mais diferentes aspectos relacionados com a Educação Física no Estado, suas peculiaridades, problemática e realidade [illegible].

O Encontro dos Professores de Educação Física além de salutar, veio em boa hora, porque no momento existe uma preocupação nacional com todos os segmentos da sociedade brasileira abrangendo a Educação em todas as suas áreas.

E, de forma inédita, aqui estiveram presentes representantes de todos os municípios do Estado de Rondônia que, juntamente com o pessoal da Capital somaram mais de 130 participantes, no total, conforme confirmação do Diretor Técnico do conclave, Prof. Rogério Bastani, Vice-Presidente da APEFIRO.

Graças aos debates e temas livres colocados em pauta muita coisa pôde ser detectada como, por exemplo, que ora vem ocorrendo na Educação Física, em Rondônia. Sabe-se por exemplo que as autoridades responsáveis pela Saúde não estão dando muita atenção aos exames médicos e biométricos às crianças e adolescentes que praticam a Educação Física nos estabelecimentos educacionais, no Estado. Um absurdo inimaginável. Mas, lamentavelmente é verdade. Logo alguém tem que tomar providências sérias e urgentes para evitar semelhante descalabro, em que pese saber-se que, O EXAME MÉDICO é apenas um ponto referencial, inicial quanto ao estado de saúde de uma criança para a prática mencionada. Mas mesmo assim ele deve ser feito. Esse exame é necessário. Negá-lo seria cometer uma omissão imperdoável.

Também verificou-se a necessidade de uma reciclagem em termos de aplicabilidade das aulas de Educação Física nas escolas e de acordo com as faixas etárias a serem atingidas.

Torna-se imperativo um maior apoio e valorização ao profissional de Educação Física, pois não trata-se de um "profissionalzinho qualquer" como muita gente de mentalidade tacanha pensa.

A construção de mais locais adequados à prática da Educação Física nas escolas precisa ser incrementada.

E' necessário entender-se que a responsabilidade do profissional de Educação Física onde quer que ele atue é por demais imensa. E' das suas mãos que pode sair um produto bom ou mal acabado, pois ele lida com crianças, com adolescentes e até mesmo com adultos. Logo é um agente transformador, mediante o processo ensino-aprendizagem. Para isso o Professor de Educação Física levou anos nos bancos das Faculdades aprendendo sôbre Didática, Pedagogia, Regras Desportivas, Conhecimentos Médicos, Psicologia e noções Estatísticas... Mediante isso ele detém conhecimento das variáveis exógenas e endógenas pertinentes ou não ao bom cumprimento do seu papel como Educador que é.

Por isso, o "6.º Encontro dos Professores de Educação Física de Rondônia", foi por nós considerado como autêntica Demonstração de fôrça de uma grande classe profissional.

E, não apenas isso. Atualmente a Associação de Professores de Educação Física de Rondônia conta com 239 associados. Eles estão situados em todos os nossos municípios, distritos e vilas. Lidam com crianças, jovens e adultos. São líderes natos. São ouvidos e respeitados. Logo é preciso dar-lhes os direitos e o reconhecimento que merecem. Afinal a Educação Física é uma das mais nobres profissões dentre tôdas as outras que existem.

Resta-nos ainda, lembrar que, foi de extrema valia o apôio concedido à classe pelo atual Secretário de Estado da Cultura, Esportes e Turismo, Prof. Abelardo Townes de Castro Filho. Sua visão humanística possibilitou a realização de um evento proveitoso e que foi noticiado além de nossas fronteiras. Logo com um retorno gratificante para a própria Secretaria que dirige. A ele o nosso reconhecimento respeitoso em nome de todos os Professores de Educação Física — de Rondônia.

E, quando estamos no limiar de um novo ano, queremos aproveitar a oportunidade para externar aos nossos colegas Professores de Educação Física sinceros votos de um feliz Natal e um venturoso 1986.

Avante companheiros outras conquistas nos esperam.

Prof. Valmir Miranda
Presidente da ADEFIRO.

SE VOCÊ SABE...

responda:

1. O que significa EPT?
2. O que significa a sigla do JIR?
3. Onde vão ser realizados os Jogos Olímpicos de 1988?
4. Quais as medidas oficiais de uma quadra de vôlei?
5. Qual o seu esporte preferido?

As respostas devem ser enviadas para sorteio na última 6ª feira útil de cada mês. Os sorteados receberão brindes que serão entregues em sua casa.

Cartas devem ser endereçadas para:
Departamento de Esportes e Recreação
Rua Pe. Chiquinho, 670
Esplanada das Secretarias
78.900 Porto Velho/RO

Professor Gérson Sobreira, coordenador do evento, satisfeito com os resultados obtidos

Muito preparo físico das garotas no Abertão de Basquetebol.

Abertão de Basquetebol

Promovido pela Secet e coordenado pelo professor Gerson Sobreira, do Departamento de Esportes e Recreação, aconteceu nos dias 13, 14 e 15 de dezembro, o Abertão de Basquetebol/Duplas, dividido em três categorias: 11 a 15 anos, 16 a 20 anos e de 21 a 31 anos. Aproximadamente 80 atletas participaram do evento que trouxe muita gente ao Ginásio Cláudio Coutinho para assistirem um basquetebol diferente: em duplas e jogado só na metade da quadra. Todas as partidas foram muito disputadas e exigia muito preparo físico dos atletas e jogadas rápidas, visto que eram jogados somente 10 minutos.

O professor Gerson Sobreira, coordenador do evento disse "que estava satisfeito com a receptividade da promoção. Pretendemos realizar, no próximo ano dois Abertões e, trazer, sempre às quadras, os "maduros" do basquetebol, bem como o pessoal que está começando e não têm oportunidade fazer parte de uma equipe, mas que vêm participar pelo simples fato de gostarem do esporte", finaliza ele.

OS CAMPEÕES

Categoria B (fem.) — Equipe Instituto Maria Auxiliadora "C".

Categoria C (fem.) — Equipe Instituto Maria Auxiliadora "A"

Categoria B (masc.) — Última Hora.

Categoria C (masc.) Power.

Categoria D (masc.) Verdão.

OPINIÕES

Abaixo, algumas opiniões dos participantes do evento sobre mais esta promoção do Esporte para Todos realizada pela Secet: "Eu achei muito bom. Incentiva as pessoas que gostam deste esporte, mas não têm oportunidade, e descobre novos talentos, também".

Cristiane, 14 anos, estudante.
"Sempre gostei muito de basquetebol e já o pratico há muito tempo, estando sempre ligado nele. Acho essa iniciativa válida, porque faz com que os que pararam de jogar, voltem às quadras, não perdendo o estímulo de jogarem sempre. Sugiro que no próximo ano tenham dois Abertões: duplas e lance livre".

Ivamar Barbalho, 29 anos, engenheiro.
"Acho bom, demais. Movimenta o pessoal que joga e mesmo os que só gostam deste esporte. Oferece mais opções de lazer para a comunidade".

Luizinho, 16 anos, atleta da Seleção de Basquetebol de Rondônia.
"A iniciativa é boa. Jogando em duplas, o trabalho é com a individualidade por causa do espaço (metade da quadra). Os Abertões de Basquetebol ajudam o nosso atleta a estarem sempre em forma, já que temos pouca oportunidade de realizar campeonatos. E o mais importante é a descoberta de novos atletas no Estado".

Samuel Jonhson, 32 anos, técnico da Seleção de Basquetebol de Rondônia.

DESCANSO ATIVO PARA O MOTORISTA

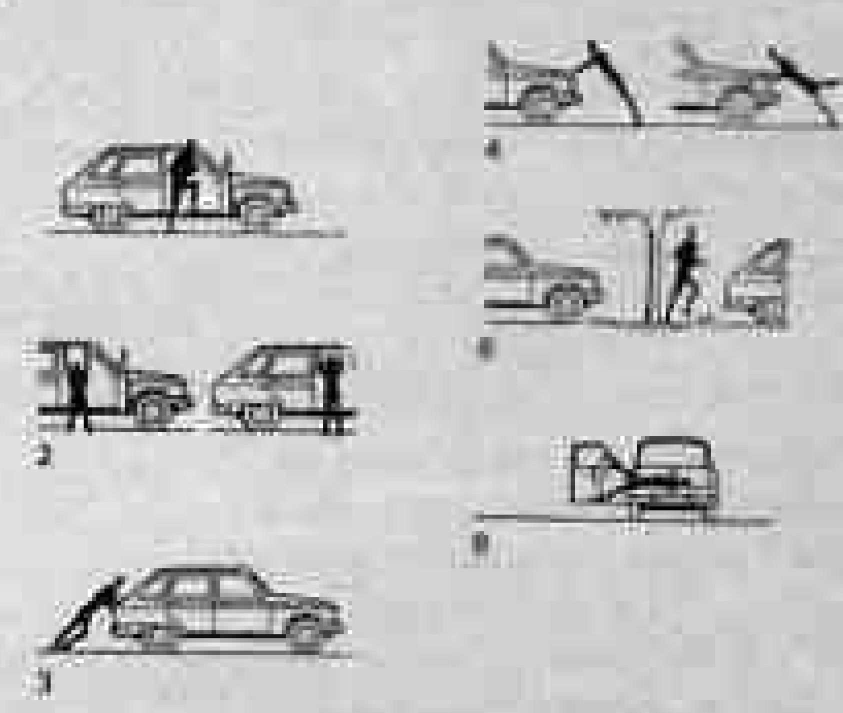

A sugestão de atividade improvisada (veja ilustrações), foi indicada na coleção "Novedades en Desporte Para Todos" do Centro de Documentação do Instituto Nacional de Educação Fisica e Desportos, Madri, Espanha.

(Matéria extraída da Revista Comunidade Esportiva — Set/out/85 nº 34).

I Maratona "Cidade de Porto Velho".

As 18:15 horas, sob uma forte chuva que caia na Capital, foi dada a largada da I Maratona "Cidade de Porto Velho" com a participação de 160 atletas de idade variando entre 13 e 50 anos, em frente ao Ginásio Cláudio Coutinho.

Desde o início da prova o atleta Jânio Pessoa mostrou o seu grande preparo físico chegando em 1º lugar na praça Madeira Mamoré, local de chegada do evento com o tempo de 52 minutos e 47 segundos. Em 2º colocação ficou o atleta Elias Cavalcante, de Ouro Preto do Oeste, com o tempo de 54 minutos e 28 segundos; 3º lugar, Antônio Carlos Gouveia, com 54m e 43s; 4º lugar, José Luis dos Santos, 54m 88s, 5º lugar, Pedro Ferreira dos Santos (PM/RO), 54m57s.

MARIA JOSE VENCE NO FEMININO

No naipe feminino a excelente atleta Maria José chega em primeiro lugar com o tempo de 60 minutos, 10 segundos e 01 décimo. Em 2º lugar Francisca Trajano dos Santos, com 60m23s06d e em 3º, Rosângela Martins (Última Hora).

ATLETA MAIS IDOSO E MAIS JOVEM

O sr. Djalma Estevan Dantas, de Brasília, foi o atleta mais idoso a participar da prova com seus 51 anos. O mais jovem foi Elias Vieira da Silva, de 13 anos. A equipe melhor uniformizada foi da "Última Hora" e a mais numerosa a equipe Liberdade.

CRIANDO, RECRIANDO E RECREANDO

TAMANCO JAPONES — O "Tamanco Japonês", também conhecido como "Chinelo" ou ainda "Esquiador" é uma [illegible] muito utilizada [illegible] nas Ruas de Lazer.

[illegible]

ORIENTAÇÃO — [illegible]

[illegible] (Texto da revista Comunidade Esportiva, Set/Out./85 nº 34).

PROGRAMAÇÃO EPT PARA 86

Calendário de atividades de Esporte Para Todos, realizado pelo Departamento de Esportes e Recreação/SECET, para o Município de Porto Velho.

— I Maratona de Perna-de-Pau — 1a. semana de março
— Torneio Inter-Bairros de Futsal — 1a. semana de abril
— Festival de Pipas — 1a. semana de maio
— Passeio Ciclístico — 1a. semana de julho.
— Torneio Inter-Bairros de Voleibol — mês de agosto.
— Festival de Dominó — 1a. semana de setembro.
— Festival de Dama — 2a. semana de setembro.
— II Passeio Moto-Tour — 1a. semana de outubro.
— Dia da Criança — Ciclcross — 2a. semana de outubro.
— Ruas de Lazer acontecendo em 4 bairros da Capital (no mesmo tempo) — mês de novembro.
— Atividades esportivas e recreativas no Parque Circuito — mês de dezembro.

N.B. (Na próxima edição do Jornal do EPT, você ficará sabendo as atividades programadas por todos os Municípios do interior).

ENCONTRO DE TÉCNICOS DO INTERIOR

A Secet realizou no dia 06 de dezembro 85, um Encontro de técnicos do interior, com objetivo de avaliar as atividades realizadas no ano de 1985 e traçar diretrizes para o ano de 1986, na área do desporto, lazer e recreação.

O Encontro foi realizado no Departamento de Esportes e Recreação, contando com a presença do Secretário Abelardo Castro, Rogério Bastoni, diretor do DER, Fernando Menendez, diretor da Divisão de Recreação e Celi Neto, diretor da Divisão de Esportes, assim como dos representantes do município de Ariquemes, professores Elza Maria dos Santos, Francisco Alves e Francisco da Silva; Jaru, Hugo Bussar, Presidente Médici, Ivete Personal; Cacoal, Alberto da Silva; Escritório do Oeste, Carlos Andrade e Conceição, prof. Sérgio Gagliuti.

Os técnicos apresentaram seu calendário esportivo e recreativo para o ano de 1986, bem como sugestões para a dinamização do Esporte para Todos em seu Município.

O Secretário Abelardo Castro enfatizou a importância do Encontro dizendo "que é uma oportunidade ímpar para se traçar diretrizes da Departamento de Esportes da SECET para o ano de 1986, com vistas a uma maior dinamização do Esporte para Todos em todo o Interior rondoniense. A entrega do KIT de EPT, em breve, será o início de uma maior participação do interior em atividades esportivas e recreativas", finaliza.

...Papagaio, criatividade e muita diversão...

OS PAPAGAIOS

Os papagaios que hoje constituem um excelente passatempo para as crianças foi conhecido por todos os povos e muitos deles os usaram até como instrumento motor, aproveitando a força do vento e como sistema de ascensão, na época em que qualquer subida, a poucos dezenos de metros do solo, equivalia a um milagre... Na Ásia, principalmente, os papagaios de tela de pano, de seda de papel, tiveram suas origens e seu maior prestígio.

No reino do Sião, o Esporte dos Papagaios teve tamanho relevo, que chegou a ser um assunto oficial, uma espécie de atividade pública. Era governado e sustido por um cordão de seda e os mandarins se revezavam na honra de segurar e equilibrar no espaço o papagaio do rei, que mostrava rica ornamentação, compatível com a alta dignidade de seu dono. Os papagaios eram empinados à tarde e ficavam **planando no ar, durante toda a noite.**

A você que contribuiu, de uma maneira ou outra, para o êxito de nosso trabalho, um feliz 86 com muito amor e paz

COORDENADORA DO JORNAL DO EPT

Ano 3 N.o 5 Jornal do EPT Dezembro/85

Fatos e Fotos EPT

Coroa Bom de Vôlei: quadra externa no ginásio Cláudio Coutinho

Recreação com o idoso: descoberta de novas motivações

A improvisação do basquetebol nas atividades do EPT

Vitor, Vânia e Socorro, os monitores do Esporte para Todos

Ping-pong, um esporte muito concorrido nos bairros da capital. Os adeptos aumenta a cada dia

O recreacionista também é um participante ativo

No EPT, idade não é documento

Colônia de Férias em Ji-Paraná.

Capoeira, uma das atrações da "Proca é Nossa"

Natação, um esporte que a cada dia atrai mais adeptos

Parque circuito: uma opção de lazer para todos

Não basta ser pai.... Também tem que participar

A SECET E O EPT EM 1985

A área esportiva e recreativa tiveram um grande destaque no ano de 1985. A Secretaria de Cultura, Esporte e Turismo, com a política adotada pelo Secretário Abelardo Castro e, graças ao seu apoio, representou um marco decisivo no que tange às atividades do Esporte Para Todos, tanto na Capital como no interior do Estado.

Abaixo relatamos pinceladas do que aconteceu na área do EPT, no Estado, durante o ano que findou:

— A Praça é Nossa", coordenada pelo Departamento de Cultura e Departamento de Esportes e Recreação no seu 3º ano de realização é o evento que atrai milhares de pessoas à Praça Mal. Rondon, todos os sábados pela manhã. Atividades culturais, recreativas e esportivas fazem parte do cenário do porto-velhense, na Praça.

— Ruas de Lazer, todos os domingos, nos bairros da cidade, onde os técnicos da Divisão de Recreação levam o lazer e o entretenimento a centenas de pessoas que participam de atividades esportivas e recreativas como o ping-pong, dama, xadrez, basquetebol, voleibol, bem como gincanas, macro-ginástica etc...

— Ainda na área do EPT, foi implantada a GAL — Grandes Áreas de Lazer, nos bairros periféricos da cidade, com o objetivo de despertar na própria comunidade o desejo de participar, espontaneamente — uma das metas do Programa.

— Construída pela Associação dos Moradores do Conjunto Santo Antônio e pelos próprios adeptos de bicicross, em 85 foi construído o Circuito Santo Antônio. DER/SECET deu todo o apoio, juntamente com a Fecro — Federação de Ciclismo de Rondônia n o s **campeonatos** mensais realizados, onde crianças e jovens na faixa etária de 05 a 11 anos, com suas roupas coloridas mostram, que o bicicross é mais um esporte que chegou para ficar em RO.

— Torneio "Mão de Ouro de Basquetebol".

— Torneio de Futebol Infantil, na Cachoeira do Teotônio, onde a equipe Abelardo Castro mais uma vez se faz presente com seu apoio técnico neste evento que congregou aproximadamente 50 garotos de 10 a 14 anos.

— 1º Festival Popular de Futebol de Salão realizado no Ginásio de Esportes Frederico Monteiro — o Fidoca. Ginásio este inaugurado no ano de 85.

— Manhã Alegre na "Semana do Ancião"; com atividades recreativas para 60 anciãos da capital.

— Campeonato de Futebol de Campo "Abelardo Castro", realizado em Cerejeiras, Município de Ariquemes.

— Gincana Esportiva Familiar, na Colônia Japonesa, situada no Km 13, próximo à Capital.

— Apoio do Departamento de Esportes na realização dos II Jogos de Primavera, promovido pelos próprios moradores da Mineração Jacundá.

— Apoio às atividades esportivas realizadas pela Polícia Militar/RO no seu 10º ano de criação no Estado.

— Abertão de Basquetebol/Duplas, com participação de aproximadamente 120 atletas.

— I Festival de Ping-Pong, realizado no Fidoca, com a participação de 60 concorrentes.

— O Lafir — Laboratório de Aptidão Física de Rondônia, ligado ao Departamento de Esportes e Recreação/Secet elaborou o "Informativo Técnico 85", com vistas a dar conhecimento das potencialidades físicas dos atletas de Rondônia aos técnicos e professores de Educação Física, através de dados estatísticos.

— KIT EPT — distribuição de materiais recreativos aos Municípios do interior.

— Participação do professor Rogério Bastani, diretor do Departamento de Esportes e Recreação em São Paulo, no Encontro de Agentes EPT.

— VI Encontro de Professores de Educação Física de Rondônia, com a participação de acadêmicos e professores de EF da Capital e do interior do Estado. Presença do professor Francisco Camargo que proferiu o Curso de Ginástica Infantil e Recreação Comunitária".

— Encontro de Agentes dos Municípios do interior do Estado, onde as oportunidades os técnicos apresentaram seus Calendários Esportivos e Recreativos para o ano de 1986.

Secretário Abelardo Castro impulsionou o EPT, em 1985.

Copa Bom de Vôlei: evento dos mais disputados, no ano de 85, em comemoração ao 10º aniversário da PM/RO.

Manhã Alegre: uma nova opção para o idoso

Muitas disputas no "Mão de Ouro" de Basquetebol", congregando mais de 50 atletas

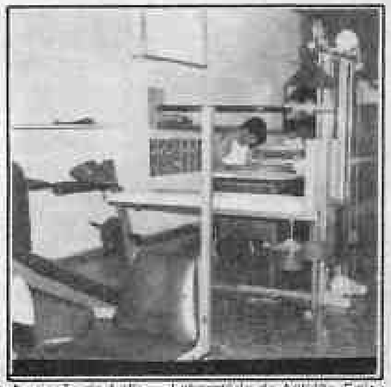

A criação do Lafir — Laboratório de Aptidão Física de Rondônia só veio trazer benefícios ao nosso atletas.

No Fidoca, muitos atrações esportivas e recreativas nos finais-de-semana.

EPT NO INTERIOR

ARIQUEMES:
— II passeio de Moto
— 1º passeio Ciclístico Escolar
— Torneio de Futebol Suíço.
— Torneio de Futebol de Campo e Voleibol, em comemoração ao Dia do Fundadores públicos

JI-PARANÁ:
— Torneio de Voleibol Masculino
— I Gincana de Pais e Estudantes, com os seguintes resultados:
1.o lugar: Equipe Rigo
2.o lugar: Equipe JK
3.o lugar: Equipe Porto Seguro
— Corrida Ciclística e Rústica 1o. de Maio.
— III Corrida Rústica de Férias.
— 1.o Campeonato de Escolinhas de Handebol.

JARU:
— EPT na zona rural.
— Torneio de Futebol de Campo — garotos de 7 a 14 anos.

PIMENTA BUENO:
— Campeonato Municipal de Futebol Suíço promovido pela Semset.
— Atividades matinais no Dia do Agricultor: intervalo de laço, corrida do ovo na colher, corrida do cordão.
— Atividades recreativas e esportivas na Semana da Comunidade na Fazenda Abaitara — voleibol, futebol, tênis de mesa, soccket.
— Rua de Recreio na Praça dos Pioneiros.
— Torneio de Futebol de Campo na zona rural.
— Gincana da Cidade
— 5o Festival Esportivo Comunitário

CACOAL:
— V Corrida de Futebol Suíço com a participação de garotos na faixa etária de 10 a 14 anos.
— II Campeonato Suíço de Cartas.
— Torneio de Futebol Suíço
— Torneio de Truco

VILHENA
— Futebol Suíço "Nova República"
— Campeonato Interbairros de Futebol de Campo.
— Atletismo e Aberto de Judô, em comemoração ao aniversário do Município.
— Domingo de Lazer nos Bairros.
— Corrida Rústica em comemoração ao Dia do Soldado.
— Campeonato Aberto de Xadrez.

Alto Madeira

Fundador dos Diários Associados: ASSIS CHATEAUBRIAND

ANO LXVIII — Porto Velho, sexta-feira, 10 de janeiro de 1986 — N.º 16.827

Policial envolvido com tóxico morto em Guajará

O policial Luiz Gonzaga Modesto, lotado na Corregedoria Geral da Polícia Civil, foi assassinado na madrugada de anteontem no garimpo de Periquitos, no município de Guajará Mirim distante 360 quilômetros de Porto Velho, na fronteira com a Bolívia. Ele recebeu cinco tiros de revólver, calibre 38, e a Polícia suspeita de que o fato aconteceu por envolvimento no tráfico de drogas.

De acordo com o Diretor-Geral da Polícia Civil, delegado Paulo Moraes, o policial assassinado estava de férias e tinha uma mina para a retirada de ouro no garimpo. Ele trabalhava na localidade com o ex-policial Francisco Alves da Silva, o "Carlão", expulso da Secretaria de Segurança Pública por envolvimento com garimpeiros, com Manoel Caldas de Lima, que está preso em Guajará Mirim pelo envolvimento no tráfico de drogas para os garimpos, e José de Almeida, que está sendo caçado pela polícia.

Além do envolvimento no tráfico de entorpecentes, a Polícia suspeita que Luiz Gonzaga Modesto foi morto por estar extorquindo garimpeiros na "fofoca de Periquitos", único garimpo do Estado que ainda está funcionando apesar da alta no nível das águas do rio Madeira. Seu corpo, encontrado junto à beira de sua propriedade com tiros no peito e no abdômen, foi removido para Porto Velho e será enterrado hoje.

Página 4 do 1.º Cad.

RONDÔNIA TERÁ O PIOR CARNAVAL DA HISTÓRIA

Os dirigentes das escolas de samba e blocos que participaram, ontem, da reunião com o prefeito Jerônimo Santana para discutir a situação do carnaval de rua, saíram decepcionados porque o Município não dispõe de qualquer recursos, inclusive com um déficit de 16 bilhões de cruzeiros, para fazer a festa do jeito que os carnavalescos querem.

A Secretaria Municipal de Serviços Públicos vai fazer o possível, com o que dispõe, para poder atender com o mínimo aos dirigentes das agremiações.

Outra notícia que está preocupando a todos é a situação da Pobres do Cuiari. O presidente Hiran Brito pensa até em entregar o cargo antes do carnaval, caso não encontre o mínimo apoio. A dura realidade é que este será pior carnaval da história.

Página 4 do 2.º

Matsubara quer levar Gilson

O ponta-direita Gilson, do Flamengo, que foi o artilheiro do Campeonato Estadual, está sendo pretendido pelo Matsubara, do Paraná, para compor seu elenco para a temporada de 86. O presidente do clube, Suel Matsubara, fez contato com o ALTO MADEIRA para colher informações da condição técnica do jogador, "pois tenho excelentes referências sobre o seu futebol". Ainda hoje Gilson conversa com a diretoria do clube paranaense e, conforme o acerto, deve viajar até o final do mês.

Esporte: Página 6 do 1.º.

AGÊNCIA DO BNCC SERÁ INAUGURADA NA SEGUNDA

Com a presença do presidente do Banco Nacional de Crédito Cooperativo, Dejandir Dalpasquale, será inaugurada na próxima segunda-feira, às 10h, a agência do BNCC de Porto Velho. A instalação desta agência atende a reivindicação que o governador Angelo Angelin fez ao presidente do Banco, logo após ter assumido o governo do Estado, em maio do ano passado, visando oferecer aos agricultores de Rondônia mais opções para as linhas de crédito do setor agrícola.

A agência estará funcionando à rua José de Alencar, próxima à Av. Carlos Gomes.

Vestibular

Saiu o listão dos aprovados

Em frente a Unir, o trote entre os aprovados nos duas fase do vestibular 86. (João Alberto).

Centenas de vestibulandos aguardaram com ansiedade a divulgação do listão dos aprovados no Vestibular da Unir, cuja última prova foi realizada na segunda-feira passada. Como ocorre normalmente em todos os anos, durante a espera para ver se o nome constava da lista, os "calouros" se divertiam cortando os cabelos uns dos outros — muitas vezes com tesouras e facas "cegas" — improvisando batalhas nas quais as armas utilizadas foram ovos podres e maizena. Enquanto isso, na reitoria, professores da Universidade agradeciam à imprensa, "pela cobertura exemplar". O listão dos aprovados circula hoje na pag.

5 do 1. cad.

Receita manda mais 20 mil devoluções para bancos

BRASÍLIA (EBN) — Nos próximos dias 21 e 22, o Secretário da Receita Federal enviará à rede bancária mais dois lotes suplementares de restituição do Imposto de Renda cobrado em excesso na fonte, dos contribuintes pessoas físicas. Os dois lotes perfazem 25 mil cheques de valores variados, diminuindo para 50 mil o número de contribuintes que continuam presos na chamada "malha fina", através de operações realizadas pela Receita com o auxílio de computadores para detectar irregularidades nas declarações de rendimento.

O secretário da Receita Federal, Luiz Roberto Paltrury Accioly, informou que a partir de fevereiro, os contribuintes que continuam na "malha fina" serão chamados pessoalmente para prestarem esclarecimentos ao fisco. Para que não ocorra qualquer transtorno será organizado um cronograma especial de atendimento.

Projeto de colonização só com autorização da SUCAM

A partir deste ano, nenhum projeto de colonização será implantado em Rondônia sem que a área destinada ao assentamento dos colonos passe pelo crivo de técnicos da Delegacia Regional da Superintendência de Campanhas de Saúde Pública — SUCAM, e da Secretaria Estadual de Saúde, além de outros órgãos envolvidos na campanha que se desenvolve para reduzir a incidência da malária no Estado.

MALÁRIA

Segundo revelou ontem o delegado regional da Sucam em Porto Velho, João Bosco Pereira, esse índice foi somado, de pleno acordo com o Incra, diante da constatação de que os projetos de colonização têm sido os maiores responsáveis pela incidência da malária em Rondônia. A Sucam informou que o número de pessoas atacadas pela doença em Rondônia em 1985 chegou a 170 mil.

DECISÃO DE AMIZAEL MANTÉM VICE-PREFEITO COMO DEPUTADO

(Suplente vai lutar na Justiça)

Atendendo parecer dado pela procuradoria jurídica da Assembléia Legislativa, o presidente do Poder, deputado Amizael Silva, indeferiu o recurso apresentado pelo 1º suplente do PMDB, Ernandes Amorim, que quer a vaga ocupada pelo seu colega de partido e vice-prefeito Tomás Correia, alegando que são incompatíveis as duas funções. No parecer que serviu de base para o indeferimento, lê-se trecho do professor Hely Lopes Meirelles, onde ele diz que não há inconstitucionalidade em que Tomás mantenha o mandato parlamentar e seja vice-prefeito, desde que não assuma como titular, ainda que interinamente. O suplente Ernandes Amorim, no entanto, se disse insatisfeito e anunciou a contratação de um advogado para entrar com recurso no Judiciário.

Veja matéria na página 4 do 1º.

Com a decisão de Amizael, Amorim recorre à Justiça. (Arquivo).

72 anos de prisão para matadores do caminhoneiro

Quadrilha formada por quatro bandidos, dentre eles um policial, foi condenada ontem pelo juiz Walter de Oliveira. Página 4 do 1º.

NOVOS PRAZOS DE RECOLHIMENTO

IAPAS: A partir de janeiro, o prazo para o recolhimento das contribuições feitas à Previdência Social será diferente. As contribuições passarão a ser efetuadas até o décimo dia útil do mês subsequente ao mês da competência em guia única. Esse prazo vale para todos os contribuintes, desde empresas, empregadores domésticos, contribuintes individuais até os recolhimentos incidentes sobre o valor comercial com produtos rurais. Em caso de atraso no recolhimento os contribuintes pagarão correção monetária, juros de mora de 1% ao mês e multa que varia de 10% a 50% aumentando 10% a cada mês.

CMO será implantado hoje

BRASÍLIA (EBN) — O ministro do Exército, Leônidas Pires Gonçalves, preside hoje às 09:30 horas, em Campo Grande-MS, a implantação do recém-criado Comando Militar do Oeste (CMO).

O Comando do CMO será exercido cumulativamente com o da 9ª Região Militar e da 9ª Divisão do Exército pelo general-de-divisão Estênio de Oliveira Rêis, e terá jurisdição sobre os Estados de Mato Grosso, Mato Grosso do Sul e Rondônia.

O decreto de criação do CMO foi assinado em outubro último, quando o presidente da República visitou o Quartel-General do Exército.

Com essa reestruturação o CMO recebe do Comando Militar da Amazônia a 17ª Brigada de Infantaria da Selva. Foram criadas ainda o 6º Comando de Fronteira, em Guajará-Mirim (RO) o 10º Regimento de Cavalaria Mecanizado, com sede em Bela Vista (MS); o 11º Regimento de Cavalaria Motorizada, com sede em Ponta Porã, (MS), o 20º Regimento de Cavalaria Blindado, em Campo Grande (MS) e o 28º Batalhão Logístico, com sede em Dourados (MS).

Página 3 do 1º Cad.

ALCOOL E O MOTORISTA — A indústria automobilística norte-americana está se valendo de anúncios para participar da campanha contra o álcool na direção. Além de informações gerais sobre os efeitos do álcool nos reflexos do motorista, os anúncios incluem uma tabela com três tipos de resposta (seja cuidadoso, direção arriscada, não dirija) segundo o volume de álcool, ingerido, a idade, o peso, regras do volante segundo a localidade, e outros dados. Assim, o motorista em estado etílico — mais ou menos avançado — poderá calcular sua própria concentração de álcool no sangue (se ainda consciente, por certo) e medir a própria intoxicação. O tempo influi muito, bem como a alimentação. Se alguém tomou seis cervejas, seis horas depois ainda poderá ter traços do álcool no sangue, dependendo ou não do que tiver comido. Os anúncios são completos e muito apropriados aos períodos de festa. Terminam com um conselho: se você, motorista, tiver dúvidas, simplesmente não dirija.

CIDADE ESTA RUIM MAS PREFEITURA PROMETE MELHORÁ-LA

TRÂNSITO NA CIDADE — O tópico acima que trata sobre o álcool na direção, nos faz trazer o assunto aqui para nossa cidade de Porto Velho onde o trânsito é o mais infernal que se possa imaginar. Aqui não é apenas o problema do álcool ingerido pelos condutores de veículos, mas tantos outros fatores que contribuem para que o trânsito da Capital rondoniense seja um dos mais confusos e também um dos mais perigosos. E o número de acidentes e de mortes está aí para atestar. Desobediência à sinalização (por sinal pouca); ruas estreitas e esburacadas; semáforos defeituosos; velocidade; condutores sem habilitação, que além dos poucos conhecimentos mecânicos para dirigir, ainda desconhecem totalmente a legislação do trânsito; veículos pesados que circulam em todos os horários e por todas as ruas; completa falta de locais para estacionamento e, acrescentando-se a tudo isso a indisciplina dos "motoqueiros" que fazem de tudo, o trânsito de Porto Velho falta pouco para ser uma loucura, além de já ter roubado a vida de muita gente.

BRASILEIRO PREPARA-SE PARA CARNAVAL E DEPOIS TORCER PELO BRASIL NA COPA

UM "TRIO DA PESADA" — Com o lançamento do delegado Ivan Vasques a uma cadeira na Constituinte, o "caso Baumgarten" entra de vez para a política, pois assim estará formado o trio dos principais personagens envolvidos no caso: o delegado Ivan Vasques, o bailarino Cláudio Polila, o Jiló; e o general Newton Cruz. Todos já se declararam candidatos à Constituinte. Trata-se, realmente, de um trio da pesada, que tem andado na "crista da onda" no noticiário do até hoje não desvendado caso "Baumgarten".

FALTA DE RECURSOS, O GRANDE OBSTÁCULO QUE NOVOS PREFEITOS ESTÃO ENCONTRANDO

NOVO PFL — A "Frente" vai desaparecer. Dentro de poucos dias teremos aí o Partido Popular Liberal, que é o novo PFL. A nível de Rondônia já não é mais novidade que o partido vai receber o grupo do senador Odacir Soares, candidato declarado ao Governo de Rondônia. Pelo que se observa, não haverá mesmo sobrevivência do PDS no Estado, pois o que se sabe é que todos os seus prefeitos, vereadores e deputados estaduais ou irão para o PFL ou debandarão para outras siglas. Assim desaparecerá o grande partido vencedor das eleições de 82, quando teve no governador Jorge Teixeira o seu grande cabo eleitoral.

DETALHES DO COTIDIANO

Planos em cogitações

Ary de Macedo

Enquanto o burburinho de bastidores toma conta do campo político, os estrategistas do PMDB ou a ele ligados traçam seus planos com vistas às eleições de novembro vindouro. E a respeito deles, bem como de outros partidos, há um leque aberto de opções que pretendem por em prática, tudo com a intenção de guarnecer suas bases políticas de modo a enquadrar suas metas e anseios dentro da viabilidade mais promissora.

Assim que a pedra-de-toque: o coringa objeto das cogitações partidárias ainda é o Teixeirão, ex-governador e autoridade mais combatida pelo PMDB quando esse partido ainda se situava na oposição, mas que agora pelo que ele representa como arca eleitoral e porque muitos teixeiristas já conseguiram se infiltrar na agremiação, tornou-se elemento-chave para compor o esquema partidário e fortalecer a agremiação. Tanto assim que emissários pemedebistas ou com delegação especial já vêm mantendo entendimentos com os assessores políticos do ex-governador e, recentemente, já lhe levaram propostas concretas para candidatar-se a uma das vagas do Senado. Sério, como disse ontem, se aceita a proposta, a concretização já de muito articulada dobradinha J-J, com o sr. Jorge Teixeira para o Senado e o sr. Jerônimo Santana para o Governo do Estado. Acontece que o Teixeirão, se seu estado de saúde permitir (o que se espera aconteça), tem, por seu turno, outras opções mais de acordo com seu estilo de ação, que não se enquadra, a não ser por contingências específicas, com uma cadeira no Congresso. Sempre foi um homem de ação, acostumado a mandar e a dirigir e a não dividir responsabilidades. E agora, pelo que se sabe, sua candidatura ao Governo do Estado já não encontraria empecilho na legislação. Pelo menos seria essa a opinião abalizada de setor da Justiça Eleitoral, respondendo a uma consulta que teria sido feita por alguns prefeitos interioranos. E, assim, políticos ligados ao ex-governante estão confiantes de que nenhum candidato teria condições melhores de abiscoitar o Governo do Estado nas próximas eleições. Querem-no como Governador, e não como Senador.

Esse pelo menos é o pensamento dos gurus teixeiristas, que pretendem impor ao PMDB uma desistência de Jerônimo Santana, invertendo a posição da dobradinha J-J, ficando o Teixeirão como candidato ao Governo e Jerônimo disputando a vaga do Senado. Essa hipótese, difícil mas nunca impossível, mudaria de forma quase radical as regras do jogo que os autênticos do PMDB pretendem estabelecer no Estado. E fica o dilema: ou aceitam o jogo do Teixeirão, ou este poderá escolher qualquer legenda para candidatar-se.

Qualquer que seja a forma escolhida, até que sejam ajustados os ponteiros, a intranquilidade permanecerá no seio pemedebista, levando também expectativa aos outros partidos, quase todos dependentes dessa definição para que possam estabelecer seus esquemas de ação. E que alguns pemedebistas temem que o ingresso do Teixeirão no partido seja o ariete capaz de desestabilizar o poder de mando do sr. Jerônimo Santana, colocando-o de lado, através de um insucesso programado para as eleições do Senado, passando as rédeas do Partido para o ex-governante.

Embora essa possibilidade não passe de conjecturas, convém ter-se em mira o ditado de que "dois bicudos não se beijam" e tanto o Teixeirão como Jerônimo não suportam dividir poderes. Seriam, assim, dois tuchauas a governar a mesma taba. Mas o Teixeirão, ao final do seu governo, já deu mostras de aceitar composições esquisitas e díspares com o seu método de ação. E dentro desse espírito é que os pemedebistas confiam numa composição mais acessível à sua estratégia para que o sr. Jerônimo Santana não tenha percalços nos seus planos políticos.

Por outro lado, segundo elementos ligados ao ex-governante, a tendência do Teixeirão, agora que existe a possibilidade aventada de poder candidatar-se ao Governo do Estado, é de procurar mesmo uma legenda que não a do PMDB, do PDS ou PFL. Acredita-se imbatível e deverá, assim, procurar outra legenda, de preferência dentro de partidos vinculados ao trabalhismo, que poderia ser o de Brizola (PDT), o PTB ou até mesmo o PT. Correm boatos de que Brizzola já teria mantido contatos com o Teixeirão. Daí que o panorama político com vistas às eleições de novembro deste ano poderá mudar todos os esquemas que os partidos possam traçar, mesmo porque o Senador Odacir Soares também é candidato ao Governo e deverá contar, segundo comentam setores a ele ligados, com apoio do Presidente José Sarney.

De qualquer forma, toda essa gama de perspectivas são o sal a condimentar o bolo político regional que servirá como prêmio àquele que melhor souber compor seu plano de ação.

Alto Madeira

EMPRESA ALTO MADEIRA LTDA
Fundado em 15 de abril de 1917
EURO TOURINHO
Diretor Geral
LUIS MALHEIROS TOURINHO
Diretor Superintendente
[illegible] MALHEIROS TOURINHO COSTA
Diretora Administrativa
LIGIA SELENE TOURINHO GAIOTTO
Diretora Técnica
JOSÉ LUCIO [illegible]
Editor Chefe
Direção — Redação e Oficinas
Rua Barão do Rio Branco, 99 — Tels. [illegible]
Impresso em Offset

ASSINATURAS
Capital (Anual) Cr$ 450.000
Interior (Anual) Cr$ 900.000
Exemplar do Dia Cr$ 2.500
Exemplar atrasado Cr$ 3.000

SUCURSAIS
SIMA — Rio de Janeiro: Rua Almirante Gomes Pereira, 72 — Telefone: (021) 541-[illegible] — CEP 22291 — Telex 021-23668.
SIMA São Paulo, Rua Sete de Abril, 230 — 9º andar — Telefone: (011) 231-1933 — CEP 01044 — Telex 011-25417. SIMA Brasília, Ed. Antárctica Conj. 506, Setor Comercial Sul — Telefone: (061) 224-7201.
Ponto de Vista — Os artigos aqui assinados por seus autores não traduzem necessariamente a opinião do jornal. Sua publicação obedece ao propósito de estimular o debate dos problemas brasileiros e, principalmente, [illegible] do jornal, [illegible].

OPINIÃO EM 30 LINHAS

E o carnaval de Porto Velho, considerado por muitos como o melhor da região Norte, ao que parece, não atravessa os seus melhores momentos. Já chegam, mesmo, a falar que, este ano será o pior da história de Rondônia, tal a desmotivação que vem se abatendo sobre os carnavalescos, com reflexos profundos na grande festa popular.

Para agravar ainda mais a situação, a Prefeitura está em péssimas condições financeiras — um déficit de 16,5 bilhões assusta o mais otimista dos administradores — e não terá como socorrer os já combalidos blocos e escolas, fazendo crescer o pessimismo entre todos.

O prefeito Jerônimo, ontem, simplesmente foi contundente ao dizer que quase nada pode fazer pelo carnaval, pois a situação não o permite, tendo as agremiações — as escolas, principalmente, que se valerem de seus próprios recursos se quiserem mostrar alguma novidade na avenida.

A Caiari, uma das grandes forças de nossos carnavais, vive momentos difíceis, e uma crise interna, originada por ciúmes e falta de renúncia de seus dirigentes, pode deixar de sair. Seu presidente, um dos mais entusiastas, já ameaça abandonar tudo. Fica difícil, assim, uma solução.

Como pode se ver pelo quadro sombrio que antecede a grande festa popular, pelo menos na rua, não viveremos grandes momentos. Os clubes, com seus preços proibitivos à grande massa popular, vão viver mesmo de seus associados, ou dos mais fanáticos, que sem olharem preços vão brincar o carnaval de uma elite privilegiada.

E ainda dizem que é popular. Pelo menos em Porto Velho poderá deixar de ser.

Até amanhã

Apóstolos negativos

Cleomar Eustáquio

No mundo moderno, os meios de comunicação são considerados o quarto poder. Bem ou mal, o rádio, o jornal e em especial a Televisão, para não falarmos nos "out-doors" e outros recursos disponíveis, se não fazem a cabeça de todos, faz da maioria absoluta.

Política, economia, esporte, moda ou diversão sempre são meios de segurar o "consumidor". Mas quando lemos revistas como "Mulher" ou "Playboy"; quando assistimos certos programas na TV, lemos certos artigos em jornais ou opiniões difundidas através do rádio, ficamos chocados com tanta besteira. Com tamanha deformação moral e ou espiritual de quantos cuidam de formar o pensamento da opinião pública.

No último dia nove, este jornal, não intencionalmente temos certeza, permitiu a quem faz a página do colunismo social (felizmente só lida regularmente pela elite) uma foto difundida por toda a imprensa sensacionalista e aquela empenhada em desmoralizar a Igreja Católica, em que o Papa segundo o texto encarava uma bailarina com poucas vestes. Segundo o texto, pois quem souber enxergar a foto e analisar textos sem engolí-los como a maioria faz com nossas novelas, verá que a moça está na esquerda, quem naquele momento cumprimentava sua santidade estava à direita, e o Papa olhava para o centro.

Mas é preciso pegar mesmo que seja montando ou tergiversando os fatos, a maior figura do século XX, João Paulo II como um velho desequilibrado ou tarado. A imprensa não vive do bem dos povos, antes, das desgraças que ela procura diuturnamente o desgosto de quantas notícias boas poderiam ser levadas aos lares e a todos todos os dias.

LEIA E ASSINE
O Alto Madeira

As tropas da 17a. Brigada (assumida pelo general Longhi) agora estão sob a jurisdição do CMO

Generais Medeiros e Everaldo na passagem da Brigada para o CMO

Os generais Gustavo Medeiros, chefe do Comando Militar da Amazônia, e Everaldo de Oliveira, chefe do recém-criado Comando Militar do Oeste, com sede em Campo Grande, estarão presentes à solenidade, às 10:30 horas, de segunda-feira próxima, em Porto Velho, da passagem da 17ª Brigada, que será transferida para o Clube dos Oficiais do BEC (COF), no Bairro [illegible].

[illegible]

Até o dia 31 de dezembro, a 17ª Brigada de Infantaria de Selva ficou sob a jurisdição do Comando Militar da Amazônia, depois que o presidente José Sarney, através de decreto, [illegible] a Brigada está agora no CMO. [illegible]

INSTALAÇÃO

O novo comando será instalado às nove horas de hoje, em Campo Grande, pelo ministro do Exército, general Leônidas Pires Gonçalves, em solenidade a ser realizada no antigo comando da 9ª Região Militar. [illegible]

CAERD não contrata mais ninguém em 86

A contratação da Companhia de Águas e Esgotos de Rondônia em [illegible] contratações de pessoal foi [illegible] pela Diretoria, [illegible] ao Conselho de Administração da empresa, [illegible].

Segundo o Presidente da CAERD, [illegible] Vieira, "o quadro da Companhia está completo [illegible]".

[illegible]

O Coordenador da Comissão do PCS da CAERD, [illegible], diz que a medida tomada pela Diretoria da CAERD é muito oportuna. [illegible]

[illegible]

PMDB MUDA CENTRO DE DECISÕES PARA O GABINETE DE SANTANA

[illegible]

O movimento de políticos em direção ao gabinete de Santana, segundo um antigo funcionário do [illegible], [illegible].

Saída de Walderedo pode gerar crise na Frente

A saída do deputado Walderedo Paiva, que ocupou [illegible] da Frente Liberal em Rondônia, pode [illegible].

[illegible]

RENÚNCIA

O pedido de renúncia [illegible].

[illegible]

Vice já tem gabinete na Prefeitura

O vice-prefeito Tomás Correia já tem gabinete formado na Prefeitura Municipal, conforme decreto assinado anteontem pelo prefeito Jerônimo Santana, que institucionaliza e determina atribuições e distribuição de cargos do novo órgão.

Além do pessoal administrativo, haverá cinco cargos de nível maior, conforme está no decreto, que estipula também o funcionamento do setor, sendo que o chefe de gabinete terá nível de secretário municipal.

Decreto cria Secretaria Municipal da Defesa Civil

[illegible]

Os números fornecidos pelos secretários durante a primeira reunião de trabalho, assustaram o prefeito (Foto/Codecom-Prefeitura).

Déficit assusta

Prefeitura deve 16,5 bi

O prefeito Jerônimo Santana reuniu pela primeira vez o seu secretariado, anteontem, à noite, no Gabinete do Palácio Tancredo Neves. A reunião começou às 18:30 horas e só terminou depois das 21, com a participação de todos os auxiliares do primeiro escalão.

Os secretários fizeram uma exposição dos problemas e necessidades de suas respectivas pastas, [illegible].

[illegible]

DÉFICIT

[illegible]

[illegible]. Neste mês, o déficit atinge Cr$ 16.547.192.581. Esse valor é o resultado de uma despesa de Cr$ 25.537.161.000, [illegible].

[illegible]

O déficit de 16,5 bilhões [illegible].

[illegible]

Presidente da Assembléia recebe odontólogos

[illegible]

VISITANTES

[illegible]

SUPLENTE DO PMDB VAI À JUSTIÇA PELA VAGA NA ALE

Atendendo parecer dado pelo procurador Lipsio Vieira, o presidente da Assembléia Legislativa, Amizael Silva, indeferiu o requerimento apresentado pelo 1. suplente de deputado estadual do PMDB, Emandes Amorim, que quer a vaga ocupada atualmente pelo deputado e vice-prefeito Tomás Correia, também do PMDB.

No documento apresentado ao presidente e que causou o indeferimento, o procurador Lipsio Vieira cita o professor Hely Lopes Meirelles que em seu livro "Direito Municipal Brasileiro" diz:

"VICE-PREFEITO E SUBPREFEITO — O Vice-Prefeito é o substituto nos afastamentos, e o sucessor, no caso de vaga do Prefeito. Eleito, permanece como titular de um mandato executivo e na expectativa do exercício do cargo de Prefeito, mas dele não deve auferir qualquer vantagem, nem suportar os seus encargos, enquanto não o assumir em caráter de substituição ou de sucessão. O eleito para Vice-Prefeito (função executiva) fica incompatibilizado para a função legislativa, desde que venha a substituir ou a suceder o Prefeito. Por idêntica razão, o titular de um mandato legislativo que se eleja Vice-Prefeito, incompatibiliza-se com a função anterior (legislativa), desde que assuma o cargo de Prefeito. Pelo sistema constitucional vigente, qualquer cidadão pode candidatar-se simultaneamente a funções executivas e legislativas, mas não poderá exercê-las cumulativamente (Constituição da República, art. 6º, parágrafo único). Renunciada uma das funções ou cessado o mandato de qualquer delas, cessa a incompatibilidade ou impedimento, ficando o cidadão livre para exercer o remanescente. Mas as incompatibilidades ou impedimentos funcionais estabelecidos para o Prefeito não atingem ao Vice-Prefeito, enquanto este não assumir aquele cargo. Isso porque tais restrições visam a resguardar o exercício do cargo, e não aquele que se mantém em posição de mera suplência. Enquanto o Vice-Prefeito não auferir as vantagens do cargo de Prefeito, não poderá suportar os ônus correlatos".

E é este o entendimento do Tribunal de Justiça de São Paulo (4.ª Câmara Civil) que decidiu em votação unânime na apelação em Mandado de Segurança n.º 256.573 julgado em 27.12.79 tendo como relator o Des. BATALHA DE CAMARGO.

A conclusão evidente, à vista do pronunciamento cristalino dos Professores nomeados que não deixam margem a dúvidas, e do julgado enunciado é de que o Deputado TOMAZ GUILHERME CORREA não sofre qualquer restrição Constitucional para o exercício legislativo, enquanto não assumir as funções de prefeito".

NA JUSTIÇA

Insatisfeito com a decisão do presidente da Assembléia Emandes Amorim já constituiu o advogado Sérgio Silva, residente em Brasília, para impetrar, inicialmente, mandado de segurança contra a decisão de Amizael, o que deverá ser impetrado nos próximos dias em Porto Velho.

— Se perder aqui, vou mais adiante, até onde a legislação o permitir, ingressando com recursos junto ao Supremo, em Brasília, mas acredito que o Poder Judiciário rondoniense concordará com a premissa que estou levantando, de que é irregular a manutenção do mandato de deputado pelo vice-prefeito, finalizou Emandes Amorim.

AYRES TRANSMITE CARGO A PAIO SIC

Foi realizada ontem, pela manhã, a solenidade de transmissão de cargo de secretário estadual da Indústria, Comércio, Ciência e Tecnologia. Presentes, o senador Aloísio Paio, deputado federal Francisco Sales, ex-secretário-adjunto da SIC e atual secretário municipal de Planejamento, economista Silvio Persivo.

Ao transmitir o cargo, o ex-secretário da SIC, empresário Ayres Gomes do Amaral Filho, fez um retrospecto das atividades que desenvolveu à frente da Secretaria: "A SIC dentro do cenário estadual, graças ao trabalho desenvolvido pelos funcionários, e também a dedicação desta equipe, ocupa hoje um papel de relevância em Rondônia. Deixamos todos os órgãos da SIC de uma melhor infra-estrutura e pedimos desenvolver novos programas que hoje passamos ao novo secretário".

O secretário Ayres, durante seu pronunciamento, agradeceu os esforços e trabalho desenvolvido pelo ex-secretário-adjunto, Silvio Persivo, e ainda o apoio e a colaboração da imprensa durante sua gestão. Agradeceu ainda o apoio e a confiança do governador Angelo Angelin.

TRABALHO CONJUNTO

Ao efetuar seu primeiro pronunciamento, já no cargo de secretário estadual da Indústria, Comércio, Ciência e Tecnologia, o vereador e advogado Sérgio Aparecido Paio afirmou que trabalhará em equipe, para poder dar continuidade ao trabalho já implantado, e que realmente é desenvolvido pelos funcionários, pois são eles que levam avante uma Secretaria e assim sendo, diretamente, esperamos contar com a colaboração de todos.

Seagri facilitará venda da safra 85/86

Os agricultores de Rondônia terão um local de [illegible] de compra garantida [illegible] a safra 85/86, [illegible] comercializada. É que a Secretaria de Agricultura e Abastecimento (Seagri) [illegible] postos de compra em cada sede municipal do Estado e criará 18 postos [illegible] de Compra [illegible] [illegible] onde [illegible]. O trabalho será feito em conjunto com o Banco do Brasil, Cibrazem e Companhia de Financiamento da Produção (CFP). Nos locais onde existem armazéns, a compra será efetuada como [illegible]. A Seagri, através da Divisão de Classificação de Produtos, atenderá nos postos normais do Território. Nova União, Bandeirantes, Alvorada do Oeste e Cabixi.

O principal objetivo dessa "operação especial" é diminuir as perdas na comercialização dos produtos, já que o agricultor não necessitará viajar vários dias só para fazer um cadastro, como tem sido até agora.

Todos os postos vão iniciar a comercialização a partir do dia 2 de fevereiro, segundo [illegible] e o preço [illegible] estabelecido, a exceção dos Feeds, [illegible] o preço deverá ser definido pelo Conselho Monetário Nacional.

Para cada um desses postos (Feeds, [illegible]) [illegible] será destacado um funcionário do Banco do Brasil, que fará o cadastro do produtor. A Secretaria de Agricultura enviará uma pessoa encarregada de fazer a classificação dos produtos. [illegible]

[illegible]

Cada [illegible] [illegible]

A [illegible] do Banco do Brasil. [illegible]

[illegible]

José [illegible], da Divisão de Classificação da Secretaria de Agricultura, informou que a [illegible] [illegible] [illegible]

O setor de classificação [illegible] aproximadamente 18 mil agricultores no ano passado e [illegible], pelo menos, 20 mil este ano.

Calama ganha posto telefônico

Até o final deste mês a população do distrito de Calama poderá contar com serviços de telefonia, segundo garantiu ontem o secretário Municipal de Assistência ao Interior, Waldir Galvão. O secretário esteve em Calama nos dias 7 e 8 deste mês, acompanhado de um técnico da Teleron e de um engenheiro da Secretaria Municipal de Obras, ocasião em que o prédio do Posto de Serviços recentemente construído foi oficialmente liberado para a instalação dos equipamentos.

O Posto de Serviços da Teleron em Calama ocupa uma área de 42 metros quadrados, e inclui dependências para acomodação de baterias, sala de atendimento, duas cabines e sala para equipamentos de transmissão. O prédio foi construído com recursos da própria Prefeitura, e deverá ser inaugurado em breve. Galvão garantiu que antes do final deste mês o PS deverá entrar em funcionamento.

O Secretário de Assistência ao Interior também inspecionou em Calama os trabalhos de recuperação do prédio da Ceron, onde estão instalados os motores responsáveis pelo fornecimento de energia elétrica ao distrito. Waldir Galvão informou que o prédio está sendo completamente remodelado, e até o final do mês as obras estarão concluídas.

Empossado novo presidente da Junta Comercial

O ex-secretário de Indústria e Comércio, Ayres Gomes do Amaral Filho, representando o governador Angelo Angelin, que está em Brasília, empossou ontem, às 16h30, no cargo de presidente da Junta Comercial do Estado de Rondônia, o seringalista Luiz Mário Pereira de Almeida, em solenidade da qual participaram, ainda o atual secretário da SIC, Sérgio Aparecido Paio, e o presidente da Federação das Associações Comerciais do Estado, empresário Luiz Malheiros Tourinho, que falou sobre o evento:

— A posse de Luiz Mário Pereira, pessoa que goza de enorme conceito nos meios empresariais rondonienses, dará, com toda certeza, um novo ritmo de trabalho à Jucer, recentemente transformada em autarquia e que por este motivo, precisará de todo o apoio governamental e empresarial, — afirmou Luiz Tourinho.

Sérgio Paio, por sua vez, reiterou apoio às ações da Junta Comercial, que, segundo ele, está vivendo uma nova realidade. "Darei todo o incentivo necessário para que a Jucer possa desenvolver seu trabalho da melhor forma possível", disse o secretário.

O presidente empossado, que substituiu o empresário Cláudio Batista Feitosa, exonerado do cargo por decreto do governador Angelin, em seu discurso, considerou as mudanças na presidência do órgão normais, salientando entretanto, que Feitosa, "com sua visão de empresário e homem ligado à Região, deu novo impulso às atividades da Jucer, conseguindo, inclusive, sua autarquização".

Por último discursou o ex-secretário de Indústria e Comércio, Ayres Gomes do Amaral Filho, que também destacou a atuação do empresário Cláudio Feitosa, ao mesmo tempo em que desejou uma profícua administração ao novo presidente, salientando que ele terá o auxílio que for necessário para desenvolver bem o seu trabalho.

VENDE-SE

Uma casa de alvenaria com dois quartos, uma suíte, sala de jantar e sala de visita, banheiro social, cozinha, garagem e área de serviço. Situada à Rua: Chile nº 2214. Contatos pelo fone 221-0822.

GOVERNADOR E EMPRESÁRIOS ENCONTRAM PRESIDENTE DA CAIXA EM MANAUS

O governador Angelo Angelin, acompanhado de seu assessor especial Francisco Anselmo, do presidente da Federação das Associações Comerciais do Estado e da Associação Comercial de Rondônia Luiz Malheiros Tourinho, além de autoridades empresariais, manterá, amanhã, em Manaus, um encontro com o presidente da Caixa Econômica Federal, senador Marcos Freire, e com o diretor regional do órgão, Cláudio Scafuto.

No encontro, o governador Angelo Angelin procurará sensibilizar o presidente da Caixa para a liberação de recursos oriundos do programa Finsocial com o objetivo de aplicá-los em obras ligadas ao setor social do Estado. O encontro, por ser o primeiro entre o governador Angelo Angelin e o senador Marcos Freire, será de grande importância para Rondônia, porque será responsável pela abertura de novos canais de investimentos no Estado.

No que toca à área privada, os empresários, comandados por Luiz Tourinho, formularão pedidos de expansão da rede da Caixa Econômica para o interior de Rondônia, ao tempo em que solicitarão a alocação de recursos para aplicação nos setores comercial e industrial do Estado. Os empresários pretendem, ainda, convencer o senador Marcos Freire dos problemas que seriam causados pela possível troca da jurisdição da Caixa Econômica Federal de Manaus para Cuiabá.

A COMITIVA

A comitiva rondoniense será composta pelo governador Angelo Angelin, Francisco Anselmo, assessor especial do Governo; Luiz Malheiros Tourinho, presidente da Associação Comercial e da Federação das Associações Comerciais do Estado, vice-presidente da Federação das Associações da Amazônia Ocidental e da Confederação das Associações Comerciais do Brasil; Moysés Benesby, presidente da Associação dos Usineiros de Borracha do Brasil e Conselheiro da Federação das Associações Comerciais de Rondônia; João Otávio Pinto, empresário da construção civil; Francisco das Chagas Neto; Raymundo Nonato da Costa, vice-reitor da UNIR; deputado Walter Bartolo, representando a presidência da ALE-RO; Cláudio Rebelo, presidente do Banco do Estado — BERON; e vereador Waldemar Marinho, representando a Câmara Municipal de Porto Velho.

ESCRIVÃO ABATIDO A TIROS NO GARIMPO

O escrivão Luiz Gonzaga Modesto, lotado na Corregedoria Geral da Polícia, morreu ontem de madrugada, com cinco tiros de 38 no peito, disparados por um elemento desconhecido da polícia. O crime aconteceu no garimpo dos "Periquitos", em Guajará Mirim, distante cerca de 300 quilômetros da capital.

O escrivão estava acompanhado do ex-policial Francisco Alves da Silva, "O Carlão", expulso da polícia por extorsões nos garimpos do Estado e outras práticas delituosas e mais Manoel Caldas de Lima — envolvido com tráfico de drogas, preso em Guajará Mirim e ainda José de Almeida, este último ainda está sendo caçado por agentes da A.c. DP e policiais de Guajará).

Fontes da própria polícia civil revelaram ontem que a morte de Luiz Modesto foi devido às práticas de extorsão e tráfico de entorpecentes que vinham realizando no garimpo e até mesmo na capital, onde conheciam os elementos que abusavam no garimpo, vendendo armas e drogas e queria tomar-lhes dinheiro, como acontecia continuamente na área do Roque.

Ontem o diretor Geral da Polícia Civil, Paulo Moraes, disse que Luiz Gonzaga estava de férias e não tinha recebido qualquer missão da Secretaria para atuar no garimpo. O que aconteceu está sendo apurado e muita coisa poderá ser revelada.

— A prisão do ex-policial e de mais dois elementos poderá dar um caminho bem mais claro para a polícia conseguir chegar ao criminoso e possivelmente desvendar uma quadrilha de marginais que atua no garimpo, explicou Paulo Moraes.

Policial latrocida condenado a 20 anos

O Juiz Walter de Oliveira, da 1.a Vara, criminal, condenou ontem os latrocidas Edson Penha da Silva, Remy Rodrigues, José dos Santos Campos e o ex-policial Cosmo dos Santos Campos a penas que variam de 18 a 22 anos de prisão.

Os latrocidas foram presos em setembro do ano passado depois de matarem o caminhoneiro Carlos José Custódio, de 34 anos e atearem fogo no seu corpo e em seguida jogarem o cadáver sobre o rio Jatuarana, a 70 quilômetros da rodovia 364, no sentido Porto Velho/Cuiabá. O crime aconteceu dia 14 de Agosto numa operação formada pelo ex-policial Cosmo dos Santos e seu irmão, José dos Santos e mais a ajuda dos bandidos, Edson Penha e Remy Rodrigues.

Cosmo informou que Remy contratou o caminhoneiro Carlos José Custódio, que tinha seu caminhão, um Mercedes Benz, de placa [illegible], de Mandaguaçu, no Estado do Paraná, estacionado no posto do Cai N'Água, para uma carga de madeira, a ser encontrada num sítio ao longo da 364.

No percurso, o caminhoneiro que vinha sendo seguido pelos outros bandidos, foi agredido e levou um tiro de 38 na testa, disparado por Remy Rodrigues. Em seguida os criminosos mudaram todos os seus documentos e do caminhão, ateando fogo em seu corpo que foram jogado sob a ponte do Rio Jatuarana.

Os bandidos seguiram para Goiânia, onde foram presos por agentes da Polinter daquela capital. Os criminosos foram localizados quando tentavam conseguir uma carga de arroz para o Estado do Maranhão.

SENTENÇAS

Os latrocidas receberam as sentenças ontem pela manhã na sala de audiência do Juiz Walter de Oliveira. Remy Rodrigues foi condenado a 20 anos de prisão e mais 1 por ocultação de cadáver. Edson Penha da Silva, 18 anos e mais um por ocultação de cadáver, José dos Santos Campos, 18 anos e mais um ano e seis meses por ocultação de cadáver e o ex-policial Cosmo dos Santos Campos, 17 anos e seis meses e mais dois anos e seis meses por ocultação de cadáver.

Logo após saírem da sala de audiência, os latrocidas foram recolhidos ao Complexo Penitenciário, onde já estavam presos, para cumprirem as penas decretadas.

LADRÕES DE CARROS PRESOS EM VILHENA

O delegado Regional de Vilhena, Watkinsney Molina, prendeu ontem, os assaltantes Waldir Armando da Silva, 28 anos, e Manoel Fernandes da Silva, 23 anos, que haviam assaltado [illegible] de Ji-Paraná, o comerciante Ezequiel da Silva, levando quase dois milhões, além de documentos e roupas, deixando-o [illegible] na rodovia 364, fugindo, em seguida, no carro da vítima, um chevete de placa JK 0072.

Logo após o assalto os bandidos seguiram para Vilhena, sendo que, entre esse município e Presidente Médici, o chevete quebrou e os dois ficaram na estrada, pedindo socorro. O funcionário público aposentado Pedro Beck, parou para socorrê-los, mas foi recebido à bala, levando dois tiros no abdômen.

FUNDAÇÃO UNIVERSIDADE FEDERAL DE RONDÔNIA UNIR

LISTÃO DOS APROVADOS

ADMINISTRAÇÃO

NOME DO CANDIDATO	INSCRIÇÃO
ADRIANA DE JUDICES LINS NAHE	00045
ANTONIO FACILIO PEREIRA DA SILVA	00110
ANTONIO ANDRE SILVA COSTA	00124
AUGUSTO SAMUEL REZENDE SOUZA	00153
CAMILO PINHEIRO DE ARAUJO	00165
CELINA MONTES DA COSTA	00181
DENISE MARTINS DO NASCIMENTO	00228
EDSON XAVIER LUCIUS DE ARAUJO	00250
FLAVIA FERRAZ MARQUES	00337
FRANCISCA AGUIAR PEREIRA	00381
HELIO KIRAYUKI MATERI	00470
IVETE LEITE DA SILVA	00507
JORGE LUIZ DOS SANTOS LEAL	00592
JOSUE ELIAS CIRCUNCETTI	00665
LAZZALLUT MOREIRA SA	00698
LIRAN ROMERO LEITE	00713
LUIS FERNANDO ROCHA DE OLIVEIRA	00751
MARCIA CHRISTINA DA SILVA GOMES	00781
MARIA DA CONCEIÇÃO LEMOS FARIAS	00833
MELVANNE RODRIGUES DE OLIVEIRA	00873
OSCARINO MARIO DA COSTA	01017
PEDRO AUGUSTO GOMES TAVARES	01045
REGINA CELIA SIQUEIRA MACHADO	01090
RENNE ANDRE VALENTE LUSO	01101
RICARDO ALVES FILHO	01102
ROBERTO BURINSCHMA VITALI	01134
ROBERTO SANTOS DE OLIVEIRA	01121
RONALDO SILVA DE ALMEIDA	01132
SUELI YARON	01256
VERA LUCIA HAUTH	01284

CIÊNCIAS CONTÁBEIS

ADEMIR SOUZA DE SA	00013
ALUIZIO SOL DO DE OLIVEIRA	00004
ALVANIRA MARIA LEITE NUNES	00079
ARNOLDO POPPAGA	00082
ANA CRISTINA CIPRIANO DA SILVA	00067
ANTONIO NOGUEIRA ARTE	00123
CRYSTIANO FRANCISCO GONCALVES	00210
DINALDO MANOEL VIEIRA	00240
DEMINGOS AUGUSTO SAPIA	00243
ROBERTO COELHO PEREIRA	00254
EDNA ALVES BATISTA	00270
FERNANDO CARLOS MARINHO DA SILVA	00367
GEORGE GOMES DA SILVA JUNIOR	00436
HERALDO FACUNDO ALMEIDA	00480
JANCALHEI BRISIO DOS SANTOS	00524
JOEL BERNARDELLI	00582
JOSE CARLOS GOMES DA ROCHA	00605
JOSE TIBURCIO DE OLIVEIRA	00657
JOSIAS PEREIRA DE ARAUJO FILHO	00661
LARRY TRINDADE	00692
MARCOS DOS SANTOS MELO	00801
NEY RAPHAEL CASTIEL BARBOSA	00970
PAULO JOSE EIDSON	01036
PAULO TADEU INSFALLI	01047
REGINA CELLI LIMA DOS SANTOS	01051
RICARDO ROGAGNOLI FERRAZ	01103
RIVALDO FERREIRA DA SILVA	01109
ROSA HELENA GOMES FERREIRA	01137
SELCIMAR DA SILVA BEZERRA	01255
VALERIA PEDAS SATAKU	01272

CIÊNCIAS ECONÔMICAS

ALBERTO FRANCISCO NASCIMENTO	00010
ALUISIO CASSIANO DA SILVA PIRES	00095
ALZIR MARQUES CAVALCANTE JUNIOR	00040
ANSONIO MARINHO LIMA	00121
RENATA DE MELO DEATW	00139
DARCY BEZERRA DA CUNHA	00226
EDNELZA MAIA DE VEIGA	00275
EDSON DIAS MONTES	00277
FERNANDO RUI C DE ALBUQUERQUE	00349
FRANCISCO FLORENCIO LOPES FILHO	00460
HUGO EVANGELISTA DA SILVA	00481
IVANA CELIA DA CRUZ LOBATO	00502
JESUS MARTINS	00543
JORGE WERLEY ALVES FERREIRA	00590
JOSE JANUARIO DE OLIVEIRA AMARAL	00633
JOSE MEACIR BUDONPEZ	00638
JOSE RODRIGUES LEITE JUNIOR	00680
JOSE WILSON DO CARMO CRUZ	00640
MERIA BEATRIZ HANGER	00687
LUIZ CARLOS MARTAS DE MELO	00741
MARCUS CEZAR SANTOS PINTO	00806
NELSON NETO ASSUNCAO	00989
NEUYCILSON RODRIGUES DE OLIVEIRA	01033
OSWALDINA GOMES VELOSO	01015
PATRICIO DA SILVA	01021
RAIMUNDO GONCALVES DE ARAUJO	01073
REGINA SELMA ALVES SOARES	01090
SILVIO ROBERTO FREITAS DE MELO	01223
SILVIO VARGAS PORTO	01235
WALMIR DA CUNHA TRAGA	01302

CIÊNCIAS MATEMÁTICAS

ADENILSON ALVES DA SILVA	00009
ALCIDES MARQUES DE SOUZA	00035
ALMIR JUNQUEIRA REGO	00052
ANA TAKAKU MATURI	00078
ANALDICE PEREIRA DA SILVA	00079
ANGELITA RODRIGUES DE ALMEIDA	00083
ANTONIO ANDRADE DE CASTRO	00102
BISNEY SALES DE QUEIROZ	00242
DOMINGOS O OLIVEIRA DA SILVA	00264
EDNA DA SILVA SANTOS	00256
EDILSON PEREIRA DE ALENCAR	00281
FRANCISCO CARLOS COELHO COSTA	00355
JEFFERSON DIAS RODRIGUES	00540
JOSE BATISTA DE SOUZA REIS	00552
JOAO TADEU DE MOURA	00579
JOSE VICENTE FILE	00607
JULIA TOMINO CHAGAS	00672
MANOEL DE JESUS SALES RAMOS	00775
MARIA ANTONIETA SA	00814
MARIA DOLORES SCHENFERT	00865
MELANIE BURDIUAGA	00940
NEYR DE OLIVEIRA FRANCA	00980
NILDO CARLOS DA SILVA	00983
OLGA BIANCHI NETO DE SOUZA	00998
OSCARINA HERMINIA DE LIMA	01011
PAULO SERGIO LESSAIA CORTEZ	01146
PEDRO BENEVENUTE TUPAN	01070
ROSE MARIE TOGUIS HOLJAN BARBOSA	01150
SILVANA GOMES	01226
SIMONE MARIA FERREIRA	01239

GEOGRAFIA

ALISMAR ALBERTO MATTA DE MORAES	01340
ANDRE FIDORE DOS SANTOS	01424
ANTONIO EDNILSON DE JESUS	01458
APARECIDA MARIA PEREIRA SANTOS	01432
BETANIA MARIA SOARES DA SILVA	01504
CALIL MACHADO SANTANA	01510
CARMINDA NOGUEIRA DOS SANTOS	01594
DENISE MARTINS GRAFRESO	01608
DORIVALDO DIAS NUNES	01625
EVANIR ANTONIO DE BERBA	01749
FATIMA SOUZA MORTINA	01756
HUSSEIN ESTEVES CALDAS GOMES	01893
JOAO AVICO CORREA	01980
JOSE ANTONIO DE SOUZA	02016
JOSE AUGUSTO CHAVES FICA	02020
JURETH COUTO FERRETE	02110
LEANDRO VICENTE LON LOPES	02134
LEONILDO DE ALMEIDA FILHO	02144
LUCIA DE FATIMA MAPOLIAC	02177
LUCIMAR SOARES DE OLIVEIRA	02185
MARIA APARECIDA DE OLIVEIRA	02273
MARIA AUXILIADORA DE SOUZA	02283
MARIA DO ROSARIO M DOS SANTOS	02292
MARLY JOSE PEREIRA GARCIA	02417
MARIA ODETE MIRANDA	02432
MARIA SANIA LEITE	02435
MOZAR ROSA DA SILVA	02542
NADIA BRANDAO DE SOUZA	02543
NELSON JUNIOR GOMES DE SOUZA	02582
NORMA SUELY RAMOS	02591
OZINEY MARIA DOS SANTOS	02617
PAULO SERGIO TAVARES DA SILVA	02635
RAIMUNDA DOS SANTOS PIRES	02652
ROSILENE AZEVEDO RIBEIRO	02713
SERGIO LUIZ KASPER	02784
SOLANGE MARIA CUNHA DE SOUZA	02823
TEREZINHA AZEVEDO DE OLIVEIRA	02856
VALDINEA LESPEDE PEREIRA	02872
VICENTE DA SILVA CALDAS	02851
WILSON FERNANDES FILHO	02924

DIREITO

ALZEMIR DE OLIVEIRA	01370
ARISIO GARCIA MARTIN JUNIOR	01438
BRAZILINO DE CARVALHO VIANA	01526
BRUNO ANTONIO MORESCH	01567
CARLA BEGNINI	01811
CARLOS FERNANDO GOMES MOREIRA	01922
DORIANCES DAVID GOMES DOS SANTOS	01822
DORALICE LIMA PEREIRA	01622
EDINAR DA SILVA GALDAS	01669
ELIZABETH CHRISTINA SOARES COSTA	01690
FLAVIANO VIEIRA DOS SANTOS	01769
GABRIEL MARTINOVSKI	01820
GERALDO FLAVIO MATTOS	01829
JOAO BATISTA NOGUEIRA	01961
JOAO LEAL LOBO	01976
LUIZ REIS BARBOSA	02219
MARCO ANTONIO DE OLIVEIRA	02255
MARIA CONCEIÇÃO SANTOS BATISTA	02250
MARIA DE F FATIMA M PEREIRA	02350
MILTON OLALHA DOS SANTOS SILVA	02584
ULISSES S RODRIGUES DA SILVA	02599
OSCAR VINICIUS FERREIRA	02629
PAULO JOSE ZANELLATI	02638
RAJA SUCHNIA FILHO	02682
REGINALDO VAZ DE ALMEIDA	02656
ROBERTO L CAVALCANTI TEIXEIRA	02720
ROSANA MARIA QUEIROZ M DE PINHO	02721
ROSEMARY CARDOSO DE ANDRADE	02745
TENIS TEODORO GOMES CERQUEIRO	02849
VALMIR FLOR DA SILVA	02875

HISTÓRIA

ALEXANDRE DE JESUS SARDELA	01377
ALZIRA DOS SANTOS LOPES	01385
ANACELLSON DA SILVA MOURA	01443
ANTONIO ALVES FONSECA MARQUES	01449
DENISE DE CARVALHO CAMPOS	01609
DIANA S DE CASTRO SOARES BORGES	01611
EDILENE ANGELIM MORAES	01632
EDIVALDO PEREIRA DO NASCIMENTO	01648
EDNILSON DOS SANTOS NOBLAMPOR	01655
ELZA MARIA DOS SANTOS	01706
EVALDO EUSTACHIO ANGELIN MORAES	01743
FRANCISCO JOSE GRAVIS DOS SANTOS	01807
FRANCISCO RODRIGUES LOPES	01814
GRACINEIDE GASPAR LIMA	01847
JUSCELINO SAMPAIO DA SILVA	01992
JORGE LUIS GUIMARAES RODRIGUES	02000
JOSIAS LUIZ MORAIS DRAHEKO	02007
JOSE ANTONIO SILVA DUARTE	02019
LAERCIO MEDEIROS BRASIL	02122
LUCIDLENO WAGNER DUARTE	02163
MARCELO DO NONNI SERPA	02247
MARIA AUXILIADORA SERRAT DE LIMA	02270
MARIA DE NAZARE CASTRO MAZZIERI	02341
MARIA GRACIEIDE RIBEIRO	02333
MARIA JOSE DOS SANTOS MAROJOSA	02414
MARIA JOSE SILVA DE CARVALHO	02415
MARIA ROSENILCIA F MOREIRA	02445
MARIA SOARES ROMERO	02452
MAURILIO SOARES MURILLO	02516
MAURO JORGE MANTILLA CASTRO	02518
MIRIAM DAS CAVALCANTE RAMOS	02534
NEIDE RODRIGUES DO NASCIMENTO	02556
PAULO CEZAR NETTI	02623
RAIMUNDO BRITO PROVEZA	02642
REINALDO FIRMINO DE LIMA	02690
ROSEMARA MACEDO FALCAO	02714
SEBASTIAO SEVERINO DA COSTA	02734
SILVIA MARIA PEREIRA	02740
WALFREDO FADUL SILVA DA SILVA	02914
NILZE CAMILA DE OLIVEIRA	02916

PEDAGOGIA

ACACIA DANTAS DA SILVA	01373
ADLA HATZIMARIS ARAUJO	01438
AMARENE FILGUEIRAS DE BARROS	01451
ANA ALICE DE MOURA G DO AMARAL	01496
ANA MARIA CORDEIRO DA SILVA	01499
ANTONIA VIEIRA DE CARVALHO	01533
CHRISTINA CHAVES DE TOLEDO	01555
CHRISTINA HELENA F BEZERRA	01556
CLAUDIA EUGENIA R DE MEDEIROS	01565
CLAUDIA MARIA PINHEIRO GOMES	01575
EDNA FRANCISCA D SILVEIRA	01677
EDNA MARIA AMORA COUCEIRO	01658
ELIZABETE CRISTINA PEREIRA	01690
ERASMO AFONSO DE MESQUITA	01719
EVA RODRIGUES	01740
GLEICE MARI DE ALMEIDA	01844
ITAMAR JORGE DE JESUS ULAVO	01921
JOSEFA JANE WANDERLEY ROCHA	02074
JOSELIA GOMES NEVES	02084
JULIA ESTHER CASTRO FRANCA	02105
KARLA APARECIDA BETTI	02117
LEONILIA FERREIRA FURTADO	02140
LINETE RUIZ FERREIRA	02147
LUCI DOS SANTOS MATTOS	02176
MARIA APARECIDA SALDANHA BORTIJO	02214
MARIA DA CONCEIÇÃO MORAIS BRANDAO	02197
MARIA DO SOCORRO COSTA PEREIRA	02361
MARIA ELZA PEREIRA	02378
MIGUEL JORGE BRENHA MUNIZ	02526
NEPTUNIALICE FRAGOSO ESTEVES	02538
NEUSA LIMEHANDS TAVIER	02564
RITA CARVALHO PICKCZERAKI	02702
ROSEMEIRE TAKEU CURTI	02727
SELMA REGINA CORREA RESSA	02784
SHIRLEY DE OLIVEIRA GUILLEN	02789
TEODOMIRO CAETANO DE S ANTERO	02808
ZENEIDE ALVES FERREIRA	02911
VITORIA DELMONDE DA SILVA	02856
WALTERLICE BARBOSA BRASIL	02912
WANDERLAN ALENCAR GARBUIT	02917

EDUCAÇÃO FÍSICA

ALBERTO CARLOS DO NASCIMENTO	01203
AMARILDO JOSE DO N CUNHA	01232
AMARILDO PEREIRA LIMA	01253
ANA LUCIA DA SILVA WANDERLEY	01407
ANTONIO SERGIO MOLINA DE OLIVEIRA	01449
CARLOS MESSIAS SAHLMANN	01527
DAVID INOCENCIO	01554
ELINAR CUNHA E SILVA	01654
ELIO ROQUE BETINELI	01686
ELIZABETH CARVALHO CARNEIRO	01683
EVANDRO L DA CONCEIÇÃO LIZARO	01742
EVERTON ANTONIO A GUIMARAES	01746
GERALDO ANGELA MOREIRA	01830
HAIDILHA JOMES SOUTO	01850
IDISON FELINI	01888
INES DISCONZIN	01902
JEANETE FERNANDES AMARUS	01956
JOAO ALFREDO ALENCAR DA MATA	01958
JOAO CARLOS DE MEDEIROS RIBEIRO	01967
JOSE CARLOS BARBOSA	02008
LAURO BERSOLA CASTRO	02131
MARIA JOSE ARRUDINO DOS REIS	02365
NAVILL DOS SANTOS MELO	02315
MENANEM ABEH AZMAR	02532
ORIUVALDO DOS SANTOS MOTA	02603
OSVALDO SOUZA FILHO	02614
PAULO ANTONIO DO PRADO	02625
PAULO ELDHURT DUARTE	02626
PAULO DA SILVA SANTANA	02627
PEDRO MURGOLET BUENO	02649
REGINALDO CARDOSO DOS SANTOS	02692
ROBERTO AZEVEDO DA SILVA	02713
ROSELANE AVERE AGUILHOSA	02738
SHEILA CARVALHO DE PAULA	02773
THALES GILBERTO SILVA BASTIAN	02806
WILLIAM DOS SANTOS CURSTE	02820
ZAIRA BEZERRA LEAL	02931

LETRAS

ADENILCE DE ANDRADE COSTA	01393
ANA MARIA SALDANHA CORTIJO	01412
ANA PAULA DE FREITAS MELO	01415
CELIA DA CRUZ AMARAL	01540
CELSO FERRARIZI JUNIOR	01543
CHARLES RODRIGUES DA SILVA	01554
CORNELIO LUIZ RECHTOVALD	01582
ELANE PICORADI DE OLIVEIRA	01671
FRANCISCA DAT E REIS DA SILVA	01717
FRANCISCO DO AMARAL BRAGA	01782
FRANCISCO MANOEL DA SILVA	01832
GILMAR SILVA DE OLIVEIRA NETO	01840
ISMAR DA SILVA GERALDO	01871
IRIS DE S SOUZA DE OLIVEIRA	01911
JEZIAS PINHEIRO RUTIOR	01953
JOAO CARLOS FOLEDO	01568
JOSE MARCOS PERES	01475
JOAO PEDRO DA SILVA	01983
JORGE VALDE SOARES	02050
LINDAURA MARIA RIBEIRO	02160
LUIZ FERNANDO PIRES DA LUZ	02205
LUIZ GONZAGA BATISTA	02211
LUIZ REIS SEVERINO PEREIRA	02221
MARCIA GOMES SIMON	02251
MARIA APARECIDA DE MORAIS	02270
MARIA DO SOCORRO DA SILVA ARAUJO	02381
MARIA DO SOCORRO DE SOUZA REIS	02365
MARIA JULIA SILVA DE OLIVEIRA	02413
MARLENE JANE MOREIRA SILVA	02507
MAYSA DA SILVA ALBUQUERQUE	02521
NELICE ALVES PIRES	02551
NELIO SOBRINHO NETO	02535
NILZA DE ASSIS DOURADO	02504
NORIS SILVA DIAS MUNIZ	02598
OSMAR FLAVIO DOS SANTOS	02611
ROCIMAR JOSE VOLANTES	02797
SHEILLA MARE SILVA TEIXEIRA	02756
SIMONE DA SILVA SANTOS	02817
STANISLAU DE LIMA BRITO	02833
VERA LUCIA LOBATO DE MEDEIROS	02882

MATRÍCULAS EM TRÊS DIAS

O presidente da Comissão do Vestibular (Comvest), Theóphilo Alves de Souza Filho, informou que a matrícula de todos os candidatos classificados para os diversos cursos será feita na sede da Unir obedecendo ao seguinte cronograma:

CURSOS — DIA 27/01/86 — Administração, Direito, Ciências Contábeis, Ciências Econômicas; — DIA 28/01/86 — Ciências — Matemática, Educação Física, Geografia; — DIA 29/01/86 — História, Letras, Pedagogia — Mag./Superv. Escolar.

GABARITO

1º DIA — PORTUGUES

GRUPO 1	GRUPO 2
01 - C	01 - C
02 - E	02 - E
03 - D	03 - D
04 - A	04 - A
05 - E	05 - E
06 - C	06 - C
07 - B	07 - B
08 - D	08 - D
09 - C	09 - C
10 - E	10 - E
11 - C	11 - C
12 - D	12 - D
13 - C	13 - C
14 - C	14 - C
15 - B	15 - B

2º DIA

EST. SOCIAIS-MAT. GRUPO 1		HIST.-GEO. GRUPO 2	
01 - A	16 - B	01 - D	16 - B
02 - A	17 - B	02 - C	17 - E
03 - D	18 - C	03 - B	18 - C
04 - A	19 - E	04 - E	19 - E
05 - A	20 - A	05 - D	20 - D
06 - C	21 - B	06 - A	21 - C
07 - E	22 - E	07 - C	22 - D
08 - D	23 - D	08 - E	23 - A
09 - C	24 - A	09 - D	24 - A
10 - B	25 - A	10 - C	25 - C
11 - E	26 - C	11 - E	26 - D
12 - B	27 - C	12 - A	27 - C
13 - A	28 - B	13 - D	28 - E
14 - D	29 - B	14 - B	29 - D
15 - E	30 - A	15 - A	30 - A

A festa é dos aprovados, a satisfação é dos professores e diretores do Einstein

Para garantir sua vaga, estude no Einstein

As melhores faculdades começam no Pré-Vestibular do Einstein

Aprovação em massa confirma: Einstein, as melhores cabeças

Nabi desmente tentativa de suborno

São Paulo — O candidato Nabi Abi Chedid classificou como "desespero de derrotados" a denúncia de que alguém ligado ao seu grupo teria oferecido Cr$ 3 bilhões pelo voto do presidente da Federação Baiana, Antônio Pithon. Nabi ficou surpreso com a denúncia, mas acha que não passa de recursos dos adversários para reverter uma situação desfavorável.

— Essa denúncia não passa de um artifício político, ele de desespero de derrotados. Estão tentando reverter o processo, mas não vão conseguir. É uma artimanha até infantil, pela qual tentaria tal vitão, uma vez que respeito a opção de Pithon pela candidatura de Medrado Dias — disse Nabi.

Nabi confirmou que Antônio Pithon lhe telefonou informando sobre a proposta para a compra de seu voto, mas o dirigente baiano não quis revelar o nome da pessoa que o procurou para fazer a oferta.

— Perguntei ao Pithon qual era o nome da pessoa e afirmei que isso é caso de polícia. No entanto, apesar da insistência, o Pithon não me revelou o tal emissário. De qualquer forma, ele é um homem de bem e fará os esclarecimentos necessários sobre o acontecimento.

Por fim, Nabi Abi Chedid assegurou que tem 13 votos para sua eleição e que o da Bahia não está incluído na relação.

— Portanto, não precisaria comprá-lo — concluiu o candidato.

Por sua vez, o candidato Nabi Abi Chedid concederá entrevista coletiva à imprensa carioca, segunda-feira, no Hotel Sheraton, quando anunciará seus planos para dirigir a CBF. Em Curitiba, a imprensa noticiou que o candidato classista prometeu um amistoso da Seleção Brasileira no Pinheirão, dia 22 de abril, contra um combinado paranaense ou até mesmo com adversário internacional.

Nabi chega hoje à capital paranaense, após o meio-dia, para visitar as obras do Pinheirão e, após, concederá uma entrevista coletiva, às 17 horas, na Federação Paranaense de Futebol. Na sexta, o candidato se encontrará com o governador José Richa e participará de outras atividades promovidas pelo futebol paranaense.

Voto na oposição pode gerar crise

Natal — A vitória de Nabi Abi Chedid, candidato da oposição, nas eleições para a presidência da CBF poderá causar uma verdadeira reviravolta na Federação de Futebol do Rio Grande do Norte. Isso porque existe um movimento dos clubes e ligas desportivas locais contra o presidente da Federação, Domilson Damasio, que apoia a candidatura Nabi, que não é bem aceita no Estado.

O **Diário de Natal** e a **Tribuna do Norte**, jornais locais, divulgaram ampla matéria sobre o assunto, falando, inclusive, numa possível intervenção na Federação se Nabi for eleito presidente da CBF.

Para complicar a situação do presidente Domilson Damasio, que não desfruta da simpatia dos clubes por ter se declarado adepto de Nabi, existe ainda uma denúncia sobre a venda de ingressos falsos durante o campeonato (originando a chamada caixa 2), fato que pode apressar a intervenção do órgão, e a demissão do atual presidente.

As eleições na Federação Amazonense de Futebol estavam marcadas para o dia 18 de janeiro, três dias após as eleições na CBF. Entretanto, em manobra espertíssima, dirigentes de futebol [illegible] com o presidente [illegible] Juary Alves, a antecipar o pleito para o dia 13, a fim de que o voto dos [illegible] passasse para o candidato Medrado Dias, desbancando os votos de Nabi Abi Chedid.

O atual presidente da Federação Amazonense, Juary Alves, havia declarado anteriormente sua intenção de votar em Nabi. Agora, com a eleição certa do médico Roberto Costa, encabeçando chapa única, o candidato Medrado Dias terá mais um voto certo.

Outro ponto que está bastante claro é quanto a legalidade da antecipação das eleições. O estatuto da federação não as permite a antecipação, como prevê a imediata posse do presidente eleito.

Medrado recebe apoio paulista

Rio — Paulo Machado de Carvalho, o "Marechal das Vitórias", que chefiou a delegação da Seleção Brasileira na conquista do primeiro título mundial, em 1958, na Suécia, e atualmente um dos maiores empresários de São Paulo, manifestou oficialmente o apoio de sua candidatura a Medrado Dias, na presidência da CBF, em solidariedade a [illegible] Gal [illegible] e José [illegible] de Moraes Filho. Este apoio de Paulo Machado de Carvalho a Medrado Dias foi declarado por telegrama.

Terminou hoje o prazo para inscrição dos candidatos à presidência da CBF, nas eleições do próximo dia 15. Desta forma, serão conhecidas oficialmente a composição das duas chapas: a da situação, encabeçada por Medrado Dias; e a da oposição, liderada por Nabi Abi Chedid.

A partir de domingo começarão a chegar ao Rio os presidentes de federações que integram o colégio eleitoral da entidade.

LEIA
O Alto Madeira

Seleção de handebol só viajou ontem

A Seleção Rondoniense Juvenil Masculina de Handebol, que vai participar da fase final do Campeonato Brasileiro, em Aracaju, só conseguiu viajar ontem à noite. O embarque estava previsto para terça-feira, mas devido à falta de lugar no ônibus que faz a conexão em Brasília, teve que ser transferida porque o chefe da delegação, José Ribamar, não quis ficar esperando vaga na capital federal.

Por causa do atraso, conforme explicou o diretor José Vale, a Seleção seguirá de Brasília a Aracaju em avião, pois a competição começa no final de semana. O time de Rondônia vai disputar a fase final com as equipes de Sergipe, Alagoas, Paraná, Amazonas, Paraíba, Rio de Janeiro e Rio Grande do Sul.

Mesmo sem uma seleção, Brasil ainda é favorito

Trabalho de 70 dá vantagem a...

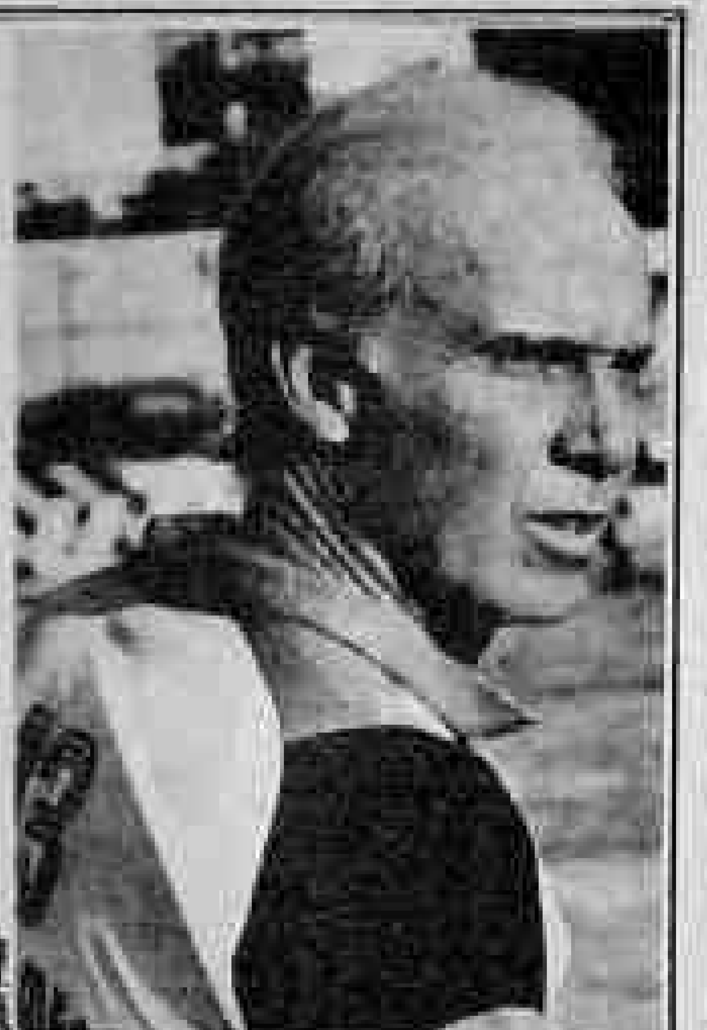

... Zagalo sobre Telê Santana

Nova Iorque — O Brasil, cuja seleção de futebol parece ser um barco sem remadores e sem timoneiro, continua sendo, contudo, o grande favorito de muitos observadores, especialmente na Europa, para ganhar a próxima Copa do Mundo no México.

Ainda este mês será anunciado o nome do treinador que deverá formar a Seleção Brasileira à Copa e tudo indica que os dois únicos candidatos com possibilidade são Mário Jorge Lobo Zagalo e Telê Santana.

Zagalo parece ser o grande favorito ao posto e muitos se lembram da forma como em 1970, em circunstâncias semelhantes às atuais, compôs às pressas uma seleção que não somente ganhou no México a Copa, mas deslumbrou por sua sensacional categoria.

No Brasil, a falta de uma seleção vem levando ao desespero torcedores e críticos, que veem com pessimismo o futuro do Brasil no México.

O próprio Zagalo disse há poucos dias que "estamos atrasados em tudo com relação a nossos adversários".

O grande meio-campista Falcão, alma da equipe no Mundial da Espanha em 1982, fez no Natal um pedido público: "Menino Jesus, dá-nos de presente um treinador".

"A Seleção Brasileira está hibernando há seis meses e já perdeu um tempo precioso", disse Falcão.

Mas este pessimismo não é compartilhado pelos futuros adversários do Brasil, que se recordam muito bem de que o Brasil, ganhe ou perca em uma Copa, sempre tem sido uma máquina de jogar futebol e a simples menção de seu nome os atemoriza.

Em uma pesquisa feita por uma conhecida publicação esportiva europeia há pouco dias, à qual responderam 13 treinadores de seleções que disputarão o Mundial, seis deles escolheram o Brasil como ganhador, quatro a Argentina, dois a Alemanha Ocidental e um a Inglaterra.

É mais militaer ainda a forma como reagiram os técnicos das seleções da Espanha e Irlanda do Norte, que, junto com Argélia e Brasil, formam o Grupo D, com base em Guadalajara.

Billy Bingham, treinador da Irlanda do Norte, se sentiu pela a classificação do Brasil em seu grupo, embora tenha manifestado a esperança de que sua seleção superará a Espanha pela segunda colocação.

Quando alguns jogadores da Irlanda do Norte expressaram satisfação com o sorteio que os deixou no mesmo grupo do Brasil, a revista **France Football** não escondeu sua surpresa, dizendo: "Atrevidos irlandeses. Após tomar conhecimento de que devem enfrentar o Brasil, a maioria pulou de alegria".

Mas a explicação dessa alegria, que para a revista francesa era igual à que alguém expressasse satisfação de ter sido condenado à guilhotina, foi dada pelo goleiro Sammy McIlroy: "pouco importa a marcação final. O importante é que poderemos apresentar esta experiência excepcional de jogar com o Brasil".

E como se McIlroy reconheça de antemão a vitória brasileira como bom aluno se prepara já para receber sua lição. Tal é a mística que o nome do Brasil criou no futebol mundial.

Miguel Muñoz, o treinador espanhol, também reconheceu que "o Brasil será o adversário mais difícil". Muñoz, na pesquisa entre os treinadores, escolheu a Argentina como ganhadora da Copa e deu como segundo candidato a França. Mas o subconsciente pareceu trair o treinador da Espanha, quando comentando sobre o fato de que sua seleção jogará sua primeira partida contra o Brasil, manifestou a esperança de poder surpreender os brasileiros.

Esta é a impressão que o Brasil cria entre seus adversários. A única esperança que manifestam é de surpreender ou de fazer um bom papel ante o favorito.

E os europeus não são os únicos que temem o Brasil. Os treinadores da Argentina, Carlos Bilardo, e do Uruguai, Omar Borrás, que estão muito familiarizados com os problemas atuais do futebol brasileiro, escolheram, entretanto, na pesquisa o Brasil como o grande favorito ao título de campeão mundial de futebol em 86, no México. O que será seu quarto título nessa nível.

Mundial desfalca os clubes nos regionais

Rio — Os principais clubes brasileiros disputarão os campeonatos estaduais sem os seus melhores jogadores, em função da realização da Copa do Mundo, no México. Os mais sacrificados serão cariocas e paulistas, que fornecerão o maior número de craques para a Seleção Brasileira. A convocação está marcada para o dia 6 de fevereiro, com apresentação prevista para o dia 17 do mesmo mês. Na ocasião, todos os campeonatos estaduais já estarão em pleno andamento.

A atual diretoria da CBF fez uma proposição no sentido de que os jogadores convocados estejam a serviço da Seleção Brasileira às terças, quartas e quintas-feiras, sejam liberados para os seus respectivos clubes às sextas-feiras e aos sábados, joguem aos domingos nos campeonatos estaduais, descansem às segundas-feiras, e se reapresentem à Seleção Brasileira às terças. Ainda que a futura diretoria da CBF mantenha esta programação, os grandes clubes ficarão desfalcados de seus melhores jogadores nos campeonatos estaduais durante a sua maior parte.

E que os convocados terão que ficar exclusivamente a serviço da Seleção Brasileira no período de 8 a 30 de março, para uma excursão à Europa, realizando seus primeiros testes para a Copa do Mundo. Se a nova diretoria da CBF concordar em ceder os jogadores para os clubes, aos domingos, ainda restará o mês de abril completo, pois no dia 1º de maio, nossa seleção viajará para o México.

Os clubes cariocas e paulistas serão os mais atingidos pelos desfalques, qualquer que seja o técnico da Seleção Brasileira: Zagalo, Telê ou Minelli. Assim é que, no Flamengo, Zico, Sócrates, Leandro e Mozer são nomes garantidos na Seleção Brasileira, com pequenas chances para Bebeto e Andrade. No Fluminense, Paulo Victor e Branco também são jogadores certos para a nossa seleção. Tato, Jandir e Deley também merecem ser convocados. Outro problema poderá ser Romerito, caso a Seleção Paraguaia solicite a sua liberação, para os treinamentos. Outros clubes cariocas que poderão ficar desfalcados no campeonato estadual serão Botafogo, sem Alemão, Bangu, sem Marinho, e Vasco, sem Roberto Dinamite.

No futebol paulista, o grande sacrificado será o São Paulo. Ele conta com nada menos do que seis jogadores selecionáveis como: Oscar, Careca, Dirceu (nomes certos), Silas e Müller (grandes possibilidades). Sidnei e até Falcão, apesar da idade e de suas condições físicas não muito favoráveis, isso sem falar em Darío Pereira que será liberado para a Seleção Uruguaia. O mesmo acontecerá com Rodolfo Rodríguez, que desfalcará o Santos. O Corinthians ficará sem Carlos, Edson e Casagrande, nomes praticamente certos.

Não valem cartões das eliminatórias

Não serão levados em conta na competição final os cartões amarelos procedentes da fase eliminatória da Copa do Mundo. Mas alguns jogadores que já estiveram suspensos terão de cumprir suspensão na fase final da competição, com início previsto para 31 de maio próximo, no México. A informação consta da edição de dezembro do **Fifanews**, publicação mensal da Fifa.

No que se refere a jogadores brasileiros com perspectivas de convocação para a seleção, a nota da Fifa absolve Éder e Renato que foram punidos no decorrer das eliminatórias com dois cartões amarelos cada um.

É bom lembrar que durante a disputa da Copa do Mundo, dois, e não três cartões amarelos, são suficientes para suspender o jogador.

A XIII Copa do Mundo, no México, terá uma novidade em termos de regra de jogo: trata-se da nova regra que obriga o goleiro a repor a bola em jogo fora da área, visando evitar a cera por parte do time em vantagem no marcador. Esta regra já está em prática desde o primeiro semestre do ano passado em alguns países, tendo inclusive sido usada no Campeonato Mundial de Juniores, disputado no ano passado na União Soviética.

Carlos Alberto briga por cargo

Rio — Além de Zagalo, Telê e Minelli, surgiu mais um candidato ao cargo de técnico da Seleção Brasileira: Carlos Alberto Torres. O nome do capitão do Tri, que esteve cotado para dirigir o Brasil nas eliminatórias, passou a ser novamente comentado e poderá ser a surpresa na hora da escolha do novo treinador do selecionado, para a Copa do Mundo do México.

Carlos Alberto se considera em condições de assumir a Seleção e lembra que o fato de ser o mais novo dos cotados não diminui as suas chances:

— Isso não quer dizer nada, porque em 70 o Zagalo também era novo na profissão. Tinha pouco mais de dois anos como treinador e conseguiu o título. Podem reparar que a média dos técnicos que vão ao México é de 40/41 anos. O Henri Michel, da França, está nesta faixa de idade. Temos ainda o Beckenbauer, que dirige a Alemanha.

Carlos Alberto Torres, inclusive, já sabe como armará a Seleção, caso seu amor seja escolhido para ir ao México. Pretende mesclar os craques experientes, como Zico, Júnior, Sócrates, Falcão, que estiveram na Espanha, com outros mais novos, sem que isso signifique a convocação de jogadores recém-promovidos dos Juniores.

— Acho que poderemos formar uma forte Seleção Brasileira, convocando os mais veteranos e mesclando com jogadores como Branco, Marinho, Renato Gaúcho e o próprio Leandro, que ainda não atingiram os 30 anos, mas já possuem certa experiência.

Carlesso também sonha em voltar

Rio — O Brasil disputará a Copa de 86 nas mesmas condições em que participou da conquista do tricampeonato de 70, ou seja, no México e com o mesmo problema de altitude. Portanto, o bom senso indica que não só a Comissão Técnica, como também, todo o trabalho realizado naquela oportunidade, sejam mantidos.

A afirmação é do preparador físico, Raul Carlesso, que integrou a comissão técnica da Seleção de 70. Devido ao favoritismo do técnico Zagalo para assumir o cargo no Mundial deste ano, Carlesso está otimista na sua volta à Seleção Brasileira.

— A expectativa é grande e estou inteiramente à disposição se for realmente convidado.

Carlesso integrou a seleção em três Copas do Mundo: em 70 e 74, com o técnico Zagalo e 78, tendo Cláudio Coutinho como treinador. E agora diante desta oportunidade, ele afirma que se o Brasil quiser conquistar o tetracampeonato terá de mesclar os jogadores novos com os mais experientes: "O ideal será mesclarmos a disposição dos jovens com a experiência dos mais velhos. Afinal, esses últimos mostraram e não podemos desprezá-los".

GILSON PODE IR PARA O MATSUBARA

A habilidade de Gilson fez com que os dirigentes do Matsubara se interessassem pelo seu passe.

O ponteiro-direito Gilson, do Flamengo, artilheiro do Campeonato Estadual, poderá ser contratado pelo Matsubara, do Paraná, dentro dos próximos dias. Ontem, o presidente do clube paranaense Suel Matsubara, fez contato telefônico com o ALTO MADEIRA para colher informações sobre a capacidade técnica do jogador, "pois tenho excelentes informações sobre o seu futebol".

Suel Matsubara vai conversar hoje com o ponteiro flamenguista e, conforme o acerto, Gilson pode viajar na próxima semana para integrar o elenco paranaense. "Pelas informações que recebemos aqui sei que o jogador rondoniense não precisará fazer nenhum teste. Ele vai pegar a camisa e brigar pelo clube no campeonato deste ano", comentou o presidente.

Gilson não foi encontrado ontem, mas alguns colegas de clube adiantaram que este não é o primeiro convite que o ponteiro recebe de times profissionais. "Sabemos que o Ferroviário, do Ceará, o Bahia e até o Operário Mato-grossense fizeram propostas para levá-lo. No entanto não sabemos quais os motivos que o levaram a não aceitar as mesmas", frisaram.

FARO FARÁ ELEIÇÃO EM FEVEREIRO

A Federação de Atletismo de Rondônia (Faro) elegerá, dia 14 de fevereiro, um presidente para o triênio 86/87/88. Portanto, desiste da prerrogativa do estatuto — que foi aprovado em outubro — os candidatos têm até o próximo dia 14 para registrar a chapa.

Os sete filiados — Ferroviário, Moto e Clube de Oficiais da Polícia Militar, de Porto Velho; Liga de Vilhena; Liga de Ariquemes; Ipiranga, de Ji-Paraná, e Recreativo de Cacoal — ainda não se pronunciaram sobre a candidatura de nenhum dirigente. Mas, ontem, o atual presidente da entidade, Mauro Tonon, adiantou que vai concorrer o pleito.

No entanto, não sabe qual o filiado que vai lançá-lo "porque ainda não conversei com nenhum dirigente". Apesar disso, já possui uma plataforma de trabalho definida: consolidar o atletismo em Rondônia, além de popularizar os eventos programados para 86. Manter o bom nível dos atletas de Rondônia nas competições nacionais.

DIRETORES DA SECET NO INTERIOR

O Diretor do Departamento de Esportes e Recreação da SECET, Rogério Bastani, acompanhado pelo Assessor Valter Miranda, deslocou-se até o município de Ji-Paraná, onde deu início às conversações junto ao prefeito e autoridades desportivas, com o propósito de implementar as áreas de lazer naquele Município, bem como buscar nos órgãos desportivos mais recursos humanos para o desenvolvimento do esporte e recreação.

De lá, Rogério viaja para Pimenta Bueno estando já confirmada uma reunião com o Prefeito Municipal, para análise conjunta da programação a ser desenvolvida por ocasião da inauguração do Ginásio Poliesportivo daquele Município.

A solenidade de inauguração está prevista para o dia 1º de fevereiro e contará com a presença do Governador Ângelo Angelin e do Secretário Abelardo Castro, quando será feito o repasse da obra ao Município.

Os novos investimentos já em 86

O ano de 86 será marcado por grandes investimentos no setor mineral, com maior destaque para os empreendimentos da Cia. Vale do Rio Doce. Esta é a projeção que autoridades do setor fazem para este ano, ao lado de empresários, apontando para os reflexos do crescimento da economia brasileira sobre as atividades de mineração no País. "O período de entressafra do setor mineral brasileiro passou", afirmam.

O DNPM, por exemplo, estima que a produção mineral brasileira crescerá até 20% em 86, contra 14% em 85. De acordo com o presidente do órgão, José Belfort Bastos, a retomada do mapeamento geológico básico no País e o crescimento dos investimentos nas atividades de mineração serão responsáveis pelo bom desempenho do setor, destacando-se também os projetos da Vale na região de Carajás.

Outro órgão a indicar a re-

tomada dos investimentos no setor de mineração, com reflexos em 86, é o Banco Nacional de Desenvolvimento Econômico e Social (BNDES). Só no final de 85, ele recebeu dez pedidos de financiamento de projetos por parte de empresas de mineração que, caso aprovados, representarão investimentos em torno de 30 milhões de ORTN's — Cr$ 2,1 trilhões a preços de hoje — em projetos que abrangem desde minério de ferro e titânio até zinco.

DNPM anima setor com melhores previsões

O diretor-geral do Departamento Nacional da Produção Mineral (DNPM), José Belfort Bastos, prevê um bom desempenho para o setor em 86: "A retomada do mapeamento geológico básico no Brasil, por parte do Ministério das Minas e Energia, me deixa certo de que um ciclo de geração de novas jazidas está a apenas um passo". Segundo ele, a vocação mineral do País nunca tinha sido despertada até as grandes descobertas das décadas anteriores, pois não havia um conhecimento exato das possibilidades no setor.

Belfort Bastos entende que, com a retomada do mapeamento básico, estará aberto o caminho para novos e maiores investimentos por parte das empresas nacionais, "o que já está se registrando até mesmo no aumento do número de projetos solicitados por empresas mineradoras ao Banco Nacional de Desenvolvimento Econômico e Social (BNDES), neste ano", admitiu. "O Brasil ainda é um gigante desconhecido, pois o mapeamento geológico só abrange 12% de seu território", frisou.

O diretor-geral do DNPM assinalou que, enquanto em 85 o setor mineral cresceu 14% em relação ao ano anterior, em 86 este crescimento — incentivado pela retomada do mapeamento e pelo aumento dos investimentos — chegará até 20%. Ele acha que o grande destaque do setor no ano que vem será a Vale do Rio Doce, devido às suas atividades na região de Grande Carajás, principalmente.

De acordo com José Belfort Bastos, a retomada do crescimento da economia brasileira está sendo devidamente acompanhada pelo setor mineral, com grandes empresas nacionais direcionando investimentos para a área de mineração. Ele acredita, porém, que essas empresas ainda prefiram a associação — como as **joint-ventures** — para sustentar suas atividades: "A falta de tradição ainda recomenda a associação com outra empresa como a melhor saída para se investir, e só mesmo as grandes empresas é que procuram atuar sozinhas, porque têm condições de suportar os gastos enormes".

José Belfort Bastos referiu-se a problemas na mineração do ouro em 86, provocados "pela invasão das minas ou ameaças de invasão por parte de pessoas que se dizem garimpeiros, e para o que ainda não foram tomadas medidas eficazes". Isto não permitiria um crescimento da produção registrada em 85, de 50 toneladas. Quanto aos minerais estratégicos, disse que os investimentos projetados pela Vale do Rio Doce no ano que vem abrem "as melhores perspectivas possíveis" para se entrar decisivamente no mercado.

BNDES libera mais recursos para o ouro

O gerente de operações do Departamento de Indústrias Metalúrgicas e de Mineração do BNDES, Wagner Bittencourt de Oliveira, revela que o ano de 85 registrou uma grande demanda de novos projetos de mineração em relação a anos anteriores. Eles estão sendo analisados pelo sistema BNDES e, caso aprovados, representarão investimentos de 30 milhões de ORTN's, ou Cr$ 2,1 trilhões. Explicou que o aumento de investimentos no setor já começaria a ser sentido no final de 86, depois de aprovados pelo banco e liberados os recursos.

Wagner de Oliveira disse que, pelos projetos solicitados ao sistema BNDES, as maiores aplicações em 86 serão na mineração de ouro, "de retorno muito alto, por ter um preço interessante e custos competitivos", frisou. Ele afirma que "o período de entressafra do setor mineral brasileiro passou", e enumera os dez pedidos de projetos recebidos pelo BNDES em 85: dois para o ouro, dois para o zinco e o restante distribuído em cobre, estanho, ferro, titânio, zinco e vanádio.

De acordo com o gerente de operações do Depim, o BNDES só financia projetos de empresas de mineração nacionais, tanto no controle acionário quanto na administração. Ele identifica, com essa reativação do setor nos pedidos de projetos, boas perspectivas para o ouro, o níquel e a bauxita — financiáveis nem preços baixos no mercado internacional, hoje, foram motivo de retração de investimentos — além do cobre, minério de ferro e titânio, estas com aplicações do sistema BNDES para a mineração e o setor de não-ferrosos chegou a Cr$ 504 bilhões, contra Cr$ 131,8 bilhões em 83. O relatório do banco destaca o apoio concedido ao Plano Qüinqüenal de Pesquisa Geológica da Docegeo, financiamento a governos estaduais para a prospecção geológica e ao Projeto Ferro Carajás, bem como a implantação do complexo de produção de alumina e alumínio da Albrás e da Alunorte, e ainda a lavra de zinco, chumbo, ouro e estanho.

Shell acredita em um aumento da produção

O diretor vice-presidente da Billiton Metais S/A — empresa do grupo Shell —, Omar Carneiro da Cunha, prevê que em 86 o setor mineral com melhor desempenho será mesmo o do ouro, "esperando-se uma grata surpresa com um significativo aumento da produção, graças ao incremento da atividade de garimpo e também da produção organizada". Ele frisou que o País sempre teve uma vocação para a mineração aurífera e que agora a está redescobrindo, "com a abertura de novas frentes e os grandes investimentos da Vale do Rio Doce".

Carneiro da Cunha disse não dispor de dados concretos para avaliar também as perspectivas do minério de ferro, mas alertou que a suspensão das cotações do estanho na Bolsa de Londres poderá representar um impacto também sobre os preços de outros metais, como o níquel, o cobre e o alumínio, o que implicaria na queda do valor das exportações. Citou também a situação de um dos projetos da Billiton, o Alumar: hoje, para US$ 1.300 gastos para se chegar a uma tonelada de alumínio, o preço do mercado internacional está em US$ 1.300.

Para o diretor-vice-presidente da Billiton Metais — empresa conhecida como "o braço mineral" do grupo Shell — também não há um claro incentivo para capital de risco no Brasil, "e é muito importante atrair esse tipo de investimento". Ele acredita que a tendência será mesmo a continuação de **joint-ventures**, "já que os investimentos de hoje no setor mineral são cada vez maiores, seja em pesquisa, infra-estrutura ou meio ambiente; só para formar um geólogo leva-se pelo menos dez anos", frisa.

Carneiro da Cunha entende que o Governo pode dar apoio ao setor mineral no Brasil "sem o exagero de incentivos fiscais, o que tem de acabar de forma definitiva". Explicou que hoje o comércio internacional "é muito transparente, surgindo imediatas barreiras toda vez que um país comprador identifica excesso de subsídios na produção que está adquirindo", e que um apoio governamental poderia ser dado na área de infra-estrutura, como menores tarifas de energia elétrica.

Ele citou o caso de um dos empreendimentos da Billiton: a Mineração Rio do Norte, cujo complexo industrial é constituído pela mina, uma ferrovia, instalações para lavagem, secagem, armazenagem e embarque do minério. Fora isso, a infra-estrutura social foi estabelecida para atender a uma população de seis mil habitantes, dispondo de hospital, escola, supermercado, clube, hotel, casas de hóspedes e ainda outras instalações.

O controle da Billiton foi assumido pelo Grupo Shell em maio de 1970, e a empresa passou por um processo de reestruturação até 1973. Hoje está presente na produção e comercialização de alumina e alumínio, através da Alumar e da Valesul, e na extração e beneficiamento da bauxita, através da Mineração Rio do Norte — esses dois projetos em associação com a Vale do Rio Doce —, além de explorar ouro através da Mineração Rio Jacobá.

Ibram reclama financiamentos para pesquisa

Para o presidente do Instituto Brasileiro de Mineração (Ibram), Sérgio Jacques de Moraes, "o que praticamente o Brasil tinha para colocar em produção, em decorrência do trabalho de mapeamento geológico, elaborado até a década de 70, já foi posto em prática, e hoje não resta muita coisa para se expandir". Ele acha que as perspectivas da produção mineral para 86 "não são muito auspiciosas", mas duvida que haja uma queda em relação a 1985.

Explicou que não há condições de aumentar substancialmente a produção em 1986 porque falta conhecimento geológico básico, assinalando que a atividade foi abandonada em Governos anteriores, com sérios reflexos para o setor. "Esperamos, para o futuro, que o Ministério das Minas e Energia retome o mapeamento básico, oferecendo assim boas perspectivas para a expansão do setor, isto porque as empresas têm de dispor de informações de apoio para se lançar à atividade mineradora, já que uma mina você simplesmente não tropeça nela, e sim a cria."

Sérgio de Moraes admitiu que no final do ano passado aumentaram substancialmente os números de projetos solicitados por empresas de mineração ao Banco Nacional de Desenvolvimento Econômico e Social (BNDES), esclarecendo que "a mineração sempre vai na frente em caso de possibilidade de retomada do crescimento econômico, porque é justamente ela quem vai ser a fornecedora da indústria".

Para ele, o clima no País hoje está menos tenso para os investimentos, mas ressalva que a atividade mineradora requer um longo prazo de maturação.

O presidente do Ibram entende que um grande problema de hoje para as empresas de mineração "está na visão exclusivamente financista dos banqueiros, não querendo saber dos resultados ou necessidades dessa atividade para o Brasil". Acha que esta situação é encontrada também em organismos oficiais, "embora eu admita que hoje o BNDES é bem melhor". Acredita, porém, que as empresas prefeririam fazer associações com outras — como **joint-ventures** a depender de recursos de terceiros, "porque o tempo já demonstrou que isto é melhor".

Sérgio Jacques de Moraes disse não ter condições de fazer uma avaliação precisa das possibilidades dos principais minérios brasileiros em 86. Porém, afirma que o destaque no setor, em 86, em termos de produção, ficará mesmo com a Vale do Rio Doce, principalmente em função dos projetos desenvolvidos na região de Carajás, no norte do País, "embora eu esteja torcendo para que o aumento dela seja acompanhado por outras empresas".

Verbas oficiais estão longe do que é necessário

O diretor-presidente da Minerari Geologia e Engenharia — organização que desenvolve tecnologia para o setor mineral —, John Albuquerque Forman, afirma que a realização de grandes investimentos — nacionais ou estrangeiros — no setor mineral vai depender "da formulação de uma política clara por parte do Governo". Ele critica a falta de uma política mineral no Brasil, explicando que, com a diminuição dos investimentos governamentais no mapeamento geológico, nos últimos anos, faltam informações que incentivem as empresas.

Frisou que a atividade no setor mineral "requer continuidade e muito dinheiro; assim, só as grandes empresas, em sua maioria, progrediram nos últimos anos, elas mesmo investindo na busca dessas informações, como o Votorantim e a Caemi", e acredita que se o Governo investir mais no mapeamento geológico "a atividade vai melhorar". Revela que, mesmo com essas dificuldades, o setor mineral cresceu entre 20% e 30% nos últimos quatro anos.

John Albuquerque Forman também acredita que para os próximos anos as empresas brasileiras continuem se associando a multinacionais para explorar o setor: "O Brasil, apesar de ter sua formação baseada na busca de minérios pelos bandeirantes, nunca deu grande importância à atividade, e na hora de investir não dispunha das técnicas. Hoje, o quadro é melhor, mas ainda insuficiente". Ele também defendeu maior apoio do Governo ao setor, pois "interessa é exportar metal, e não minério".

O diretor-presidente da Minerari explicou que o apoio governamental deve priorizar o investimento em tecnologia, citando o caso de um mineral estratégico, o titânio, utilizado na indústria aeroespacial: em 84, quando os preços internacionais do concentrado de rutilo estavam em US$ 228 a tonelada, a liga chegava aos US$ 2.066. Citou também o caso do nióbio. As maiores reservas do mundo estão no Brasil, mas falta tecnologia nacional para o beneficiamento deste minério.

Forman referiu-se também à forma de mineração do ouro, assinalando que, embora o garimpo tenha incentivado o aumento da produção, hoje tem criado problemas para empresas que desejam se instalar no setor, "e se elas podem investir, pensam duas vezes". Ele acha que o Governo tem de resolver a questão — fazendo parte do que seria a política mineral do País —, a fim de incentivar a abertura de novas minas, com uma produção maior e mais organizada.

Para o diretor-presidente da Minerari, a convocação da Assembléia Nacional Constituinte este ano terá grande importância para os rumos do setor mineral no País, com relação ao capital estrangeiro. Ele explicou que, naturalmente, a questão da atualização do código mineral brasileiro entrará em pauta, "e o investidor de outro país, é óbvio, se indaga hoje qual a conscientização dos constituintes sobre o problema mineral, esperando que não ocorram radicalizações".

Comerciais ousados: a nova (e polêmica) estratégia de venda

Lucyleide Rodovalho

"Tire a roupa para quem você gostal" — este apelo, de uma marca de jeans, foi mostrado para todo o País enquanto manequins se despiam, livrando-se da surrada calça jeans. O comercial, assim como outros no gênero que passaram a ser exibidos a partir das 22 horas, por exigência da Censura, vem causando polêmica entre os telespectadores. De um lado, algumas pessoas não acreditam neste tipo de mensagem, achando-a inoportuna e até imoral. Mas há os que defendem a liberdade de criação, achando perfeitamente natural a utilização de cenas mais ousadas em comerciais.

A polêmica é grande e a fórmula absolutamente competente porque torna o produto conhecido do grande público, mesmo sem mostrá-lo. Na realidade, a idéia não passa de uma mudança radical de estratégia, descoberta por agências de publicidade de vanguarda: ao invés de vestir, despir, mostrando contornos do corpo feminino e masculino, insinuando sensualidade e liberdade de expressão. Em se tratando de jeans, por exemplo, um produto de características massificadas (onde há mais marcas do que consumidores), o desafio é grande.

As **grifes** se empenham em confeccionar um bom produto e entregam às agências a responsabilidade de derrubar a propaganda do concorrente. Vale tudo: a busca de fantasias, pesquisas no campo psicológico, sedução, filosofia, emoção, enfim, todos os elementos capazes de persuadir o consumidor, de envolvê-lo instantaneamente, fazendo-o optar por determinada marca como se fosse um estilo de vida. Na TV, uma verdadeira avalanche de propagandas. O resultado final é uma produção elaborada, onde não existe margem de erro. Tudo é possível, desde que seja uma fita bem feita.

O telespectador acompanha atento a evolução neste campo da publicidade, aprovando ou não os apelos das indústrias. Geralmente, os idosos reagem radicalmente contra este tipo de comercial, achando-o escandaloso, imoral e irresponsável, já que crianças podem estar assistindo à TV, mesmo depois das 22 horas. Lembram que são publicidades que exercem uma influência enorme em favor da imoralidade e dos desejos sexuais e acreditam que as agências realizam um ato irresponsável colocando as cenas picantes nas telas, sem pedir permissão a ninguém.

"Quando um artista realiza um ato imoral, está impondo sua conduta aos espectadores. O vestuário tem sido utilizado com êxito para fins sexuais" — observa o médico Mário Veloso no livro **Livre Para Amar**, que trata dos inconvenientes da pornografia e seus geradores. A pornografia (como é visto os comerciais ousados por conservadores) reflete sentimentos menos nobres do ser humano e não se pode contemporizar com estas coisas sem sofrer-lhes os reflexos de natureza social e moral. Segundo esta linha de raciocínio, os comerciais contribuem para "poluir e tumultuar" a mente das pessoas.

Por isso, a resistência de grande parte de telespectadores é grande. As agências por sua vez, não se deixaram influenciar e continuam investindo cenas audaciosas e criativas para vender o seu produto, colocando em prática toda esta arte da sedução. O nu, até então observado com bastante preconceito, passa a ser explorado. Nu frontal, explícito, como no cinema, em perfeitas cores e em movimento, patrocinado por etiquetas famosas. A etiqueta passou a exigir pré-requisitos para que as pessoas pudessem vestir aquele produto.

Cada vez mais os **strip-teases** aparecem nos intervalos comerciais, ganhando intimidade com o telespectador, principalmente o jovem, que se identifica imediatamente com a mensagem. Cada vez mais, o fato de não mostrar o produto sensibiliza o consumidor, com sede de liberdade de tirar os jeans e cansado de discursos, idéias e ideologias falsas. Simplificando, fica mais fácil, pois a velha e desejada liberdade (enforcada no início dos anos 70) continua no ar. Vão continuar vestindo (ou se despindo jeans) e a aplaudir os **strip-teases** picantes do vídeo.

Educação sexual e adolescência responsável

Metade dos adolescentes brasileiros tem vida sexual ativa, mesmo contra o consentimento dos pais, que na maior parte das vezes, não tomam conhecimento da questão. Na verdade, a atividade sexual neste período e a consequente gravidez é um dos maiores problemas enfrentados pela sociedade. O problema mereceu uma avaliação do Comitê Permanente de Reavaliação dos Métodos Anticoncepcionais, da Federação Brasileira das Sociedades de Ginecologia e Obstetrícia, exposto neste artigo.

Num país como o Brasil, onde hoje vivem cerca de 29 milhões de jovens entre 10 e 19 anos, a adolescência precisa ter mais atenção, principalmente porque, dentre esses jovens, pelo menos a metade mantém vida sexual ativa, o que resulta, atualmente, em mais de um milhão de gestações em moças de 15 a 19 anos, e que são responsáveis por um terço dos abortos praticados no país.

Na verdade, a atividade sexual na adolescência — e a consequente gravidez — é hoje um dos maiores problemas enfrentados, não apenas pelo país, mas pela sociedade em geral e, na medida em que a gravidez na adolescência raramente é uma gestação planejada, geralmente tem resultados negativos: risco intrínseco para a saúde da adolescente, aumento no índice de prematuros e de abandono de menores, interrupção no processo educativo e a direta responsabilidade pelos altos índices de abortos. Mas, diante de um quadro desses, o que fazer?

"Conscientizar o adulto e principalmente o adolescente para uma opção responsável através de uma educação sexual segura, madura e adequada", afirma Silvia Magada Halbe, obstetriz e orientadora sexual que há vários anos vem desenvolvendo um trabalho de educação sexual nas escolas paulistas através do Grupo de Assistência Clínico Pedagógica da Infância e Adolescência — GACPIA. De acordo com Silvia Halbe, o adolescente tem que ser orientado não só para o sexo, mas para a vida.

"A adolescência significa uma fase crítica na vida do jovem, quando tudo se mistura: mudanças físicas, conflitos interiores, incompreensão dos adultos, inseguranças e, o que é mais perturbador, a atração física pelo sexo oposto. Porém, como se isso provasse uma masculinidade maior ou menor, os meninos desde cedo são estimulados à prática sexual. Já as garotas, apesar das conquistas feministas, ainda são condicionadas ao sexo só após o casamento". Para a orientadora sexual, este paradoxo social tem uma razão bastante simplista de existir: numa gravidez indesejada a mulher é sempre a parte mais penalizada pela sociedade.

"A experiência mostra três caminhos prováveis quando uma adolescente fica grávida: tornar-se mãe solteira; um casamento arranjado às pressas ou um aborto. Tornar-se mãe solteira pode ser motivo de orgulho", diz Silvia Halbe, "mas a criança? Será que ela se orgulhará, quando adolescente, de não ter um pai como seus amigos? Da mesma forma um casamento precipitado, que tem grandes chances de não dar certo, além do que, um filho não deve ser a causa de um casamento, e sim a consequência. Já o aborto, por mais bem feito que seja, sempre deixa cicatrizes físicas e emocionais e que permanecem por muitos anos".

Na opinião da orientadora sexual, o homem e a mulher foram feitos para o amor, o que inclui a prática sexual e que será assumida mais cedo ou mais tarde, independentemente da vontade dos pais. O que não deve ocorrer é essa prática ser iniciada aleatoriamente, sem cuidados de higiene e com a contracepção, pois os resultados já são conhecidos: doenças venéreas ou gestações indesejadas.

"Daí a necessidade que o adolescente tem de uma orientação sexual segura, madura e adequada, dada por alguém mais competente que o amiguinho da escola", alerta Silvia Halbe. "Alguém que compreenda seus anseios e problemas, e que realmente esteja junto e pensando com o jovem. Uma pessoa que ajude o adolescente a tornar-se um adulto responsável. Esse orientador pode ser o próprio pai ou mãe, desde que seja amigo do adolescente e o oriente, sem tabus, sobre temas como, por exemplo, necessidade de usar um anticoncepcional para ter relações. Está provado que mais de 90% das mulheres podem tomar pílula com tranquilidade, sem receios de efeitos indesejados. Naturalmente, o ideal é que a adolescente consulte um médico para saber se existe alguma contra-indicação ao uso da pílula.

Já foi dito que, se fosse por questões de saúde, a pílula anticoncepcional poderia ser vendida no bar da esquina, mas o cigarro somente em farmácias", assegura Silvia Halbe. "Além disso, a pílula é mais econômica do que o DIU e o diafragma e mais segura do que o DIU, diafragma e tabela, juntos. Porém, se o adolescente preferir que use outros métodos anticoncepcionais. É preferível usar qualquer método contraceptivo, do que nenhum."

A educadora ressalta que, a educação sexual torna-se ainda mais importante uma vez que, a liberdade conquistada pelos jovens de hoje, não tornou o adolescente mais seguro. Ao contrário. Hoje, ele convive o conflito de um mundo liberado onde o sexo, mais que uma opção, é uma imposição, em confronto com os preconceitos herdados e demonstrados pela maioria dos pais.

"Por tudo isso é fundamental uma orientação correta e adequada, de forma que esses jovens possam discernir o que é melhor para si, e sem confundir amor com sexo, mas que o sexo seja apenas um complemento de um amor maduro, tranquilo e seguro".

Dr. EVANDRO RODRIGUES MADY
DERMATOLOGISTA
Doenças da pele, unhas e cabelos
Doenças sexualmente transmissíveis
Consultório: Galeria Central, Sala 17 — 1º and.
Horário: 11 às 13 de segunda a sexta-feira das 8 às 9 aos sábados.
Fone: 221-6595

FARMÁCIAS DE PLANTÃO

Drogaria Novo Estado, Av. Kennedy com Rua Artigamen (NOTURNO)

Drogas Mil Ltda, Av. Sete de Setembro rua 54 (NOTURNO).

LUMINOSOS
Em acrílico e queimados
Getúlio Vargas, 1.584 c/ 784
Bolivia

TV NACIONAL

12:15 — [illegible]
12:20 — Primeiro Jornal
12:45 — Esporte Total
13:00 — É Hora do Esporte
13:40 — [illegible]
14:30 — A Turma da Tia Leninha
17:00 — Fantasia
19:00 — Edição Nacional
19:20 — Jornal Cidade
20:00 — [illegible] Show
20:50 — Jornal da Cidade
21:00 — Telefilme — "O Monstro [illegible]"
23:15 — Sexta-Feira
00:30 Encerramento

Prêmio

A SAÚDE SEXUAL DO HOMEM

[illegible]

COMUNICADO
BANCO DO ESTADO DE RONDÔNIA S/A — BERON, solicita o comparecimento do Sr. FRANCISCO DE ASSIS FERREIRA, no prazo de 03 (três) dias, a partir desta publicação para justificar sua ausência ao trabalho.
O não comparecimento implicará no desligamento por abandono de emprego conforme letra "I" do Art. 482 da CLT.
BANCO DO ESTADO DE RONDÔNIA S.A.

ARQUELAU DE PAULA
CÍVEL - COMÉRCIO - AGRÁRIO
EDIFÍCIO RIO MADEIRA, 2º ANDAR CONJ. 202/203
TEL.: 221-7037

SEJA SEU PRÓPRIO ASTRO DA TV
PROVÍDEO — produção em Vídeo-Cassete

MULT SERVICE
CONTABILIDADE
CONSULTORIA E
ASSESSORIA EMPRESARIAL
Abertura de firmas
Assistência fiscal
Av. Farquar Nº 1050 Fone: 221-1782 e 221-8286

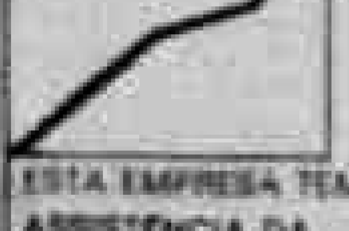
ESTA EMPRESA TEM ASSISTÊNCIA DA MULT SERVICE

ESTA EMPRESA NÃO TEM ASSISTÊNCIA DA MULT SERVICE

Ricardo Bueno

Crescer, sim. Mas, produzindo o quê?

Um aspecto pouco notado do desperdício no Brasil é a incrível proliferação de modelos de certos bens. A cada ano que passa são novos tipos de geladeiras, fogões, automóveis, televisores etc. Uma multiplicação infinita, destinada a agradar a gregos e troianos. E a sedução é inevitável, quando estes gregos e troianos são levados a acreditar que o último modelo, o mais recente, o mais badalado é inevitavelmente o melhor. Os anteriores são rapidamente colocados de lado, num processo vertiginoso de obsolescência planejada.

Essa história certamente se repetirá em 86, em especial quando o mercado interno volta a crescer com rapidez e os consumidores são mestres de que buscam ansiosamente novidades. Para o País tal obsolescência apresenta desvantagens tremendas, pois a substituição acelerada de modelos antigos por novos impede que as empresas utilizem plenamente as vantagens associadas às escalas de produção. Além disso, quem comprou um carro há dois ou três anos pode ter o dissabor de vê-lo excluído das linhas de produção e sofrer uma rápida desvalorização. Portanto, o próprio consumidor acaba sendo em muitos casos prejudicado pela sensibilidade precoce dos bens que adquire.

Há mais. A cada ano que passa os modelos são mais sofisticados e pesados. Ou seja, apresentam mais filtros, painéis, botões, utilizam mais componentes etc., o que significa um desperdício crescente de energia, matérias-primas, petróleo etc. num país ainda pobre. Por isso quem não se deixa fascinar pelo crescimento a qualquer preço, quem não faz da taxa de expansão do PIB um fetiche, precisa colocar em discussão o atual estilo brasileiro de crescimento. Não basta crescer. É essencial que o avanço quantitativo seja acompanhado de mudanças qualitativas.

Este ponto deve ficar muito claro. O PIB pode crescer elevando-se a produção de alimentos baratos, tecidos simples, casas populares, remédios essenciais e de investimentos maciços na área social. Mas, o PIB pode avançar a taxas altíssimas através da produção de mais automóveis, vídeo-cassetes, aparelhos de som a raio laser etc. Pois bem, mantida a atual estrutura de distribuição da renda no Brasil não há dúvida de que a expansão econômica se fará com base nesses bens sofisticados que atendem aos consumidores da classe média para cima. Uma das evidências a esse respeito é o fim da capacidade ociosa das montadoras de veículos e das fábricas de eletrodomésticos. Enquanto isso, os programas sociais patinam, esperam, não saem do lugar e boa parte da população continua vivendo em condições subumanas.

Enfim, é hora de discutir para valer o modelo econômico e não ficar apenas apontando que o crescimento do PIB tudo resolverá e que mais cedo ou mais tarde os menos aquinhoados terão as fatias do bolo que merecem. Não terão, podem ficar certos como demonstra a experiência brasileira dos últimos 40 anos. Voltaremos ao assunto.

Pery Cotta

Compromisso com o Ministério Sarney

É o que dá ser presidente não eleito pelo voto direto e, por isso, sem condições de formar um Ministério independente de acertos políticos costurados por [illegible] como o PMDB, e o PFL. O presidente do PMDB, Ulysses Guimarães, regressa de uma viagem de 36 dias ao exterior exatamente na mesma posição: o seu partido não abre mão de manter a proporcionalidade no Ministério anterior. O PFL, por sua vez — embora sem grandes conquistas eleitorais a 15 de novembro — gostaria de ampliar um pouco mais, na divisão dos altos cargos da Nova República. E o Palácio do Planalto já imagina que Sarney terá de contentar-se com a mudança apenas de meia dúzia de ministros, de um total de mais de vinte.

Normal seria que o presidente da República, enfim, pudesse formar uma equipe à sua imagem e semelhança, para assumir maiores responsabilidades perante a opinião pública. No entanto, permanece refém pela camisa-de-força da Aliança Democrática. Não fez o primeiro Ministério e, quase um ano depois, está tentando indicar pelo menos um punhado de ministros de sua confiança direta, [illegible] da mesma linha política.

Equivocam-se o PMDB e o PFL quando imaginam que só devem a obrigação de oferecer respaldo parlamentar, em ambas casas do Congresso, ao presidente José Sarney. Feito isso, em troca de lugares no primeiro escalão governamental, a responsabilidade é de Sarney. O compromisso da Aliança Democrática deveria ter alguma profundidade. No momento, o mais correto seria deixar Sarney escolher e nomear toda a equipe. E dar a ele um voto de confiança. Se o PMDB e o PFL não oferecem esse voto de confiança, como esperar que os demais segmentos da opinião pública o façam?

A ambição política e a intransigência do PMDB e do PFL deixam o presidente José Sarney em uma situação ainda mais difícil do que se mostra, com a inflação mostrando sinais de descontrole, os credores externos com pouca flexibilidade nas negociações e a sociedade brasileira, por sua vez, também sem condições de novos sacrifícios. Mais do que nunca, portanto, há necessidade de uma equipe homogênea, perfeitamente afinada com o presidente da República. É impatriótica, egoísta e insensível, do ponto de vista político, a posição do PMDB e do PFL.

A Aliança Democrática está encostando Sarney contra a parede e empurrando-o para o [illegible]. Ocorre que o fracasso da Nova República levará para o buraco, também, o PMDB e o PFL. Que candidaturas à sucessão presidencial poderão apresentar, se o governo Sarney não der certo? E enquanto Sarney administra a crise política, engendrada dentro dos próprios quadros governamentais, mais cresce a convicção de que devem ser apressadas as diretas para a presidência. Hoje o inimigo político de Sarney não é Brizola, nem Lula, mas a própria Aliança Democrática, obra acabada da ficção política brasileira. E é sobre essa ficção que se assenta o Governo Sarney.

MEC dará 35 milhões de livros didáticos

RECIFE — O ministro da Educação, Marco Maciel, anunciou ontem, no Recife, a distribuição, este ano, de 35 milhões de livros didáticos para as crianças das escolas públicas e comunitárias de todo o País. O programa, que Maciel considera "sem precedentes", beneficiará 25 milhões de crianças da primeira à oitava série e tem por objetivo o chamado livro descartável.

A rede escolar começará a receber os livros no dia 27 de fevereiro através de uma mobilização que envolverá, além do MEC, os ministérios militares, órgãos da administração indireta e entidades civis. Para o ministro, o êxito do programa dependerá do acompanhamento e fiscalização da sociedade, que dirá se o livro chegou ou não à escola. "Será um programa semelhante ao 'Dia D da Educação', quando todo o Brasil parou para discutir a qualidade do ensino. Precisamos assegurar a entrega das publicações, para tanto utilizaremos todos os meios disponíveis para transportar os livros, desde aviões até balsas", afirmou o ministro.

Orçado em Cr$ 320 bilhões, o programa é resultado de seis meses de pesquisas junto aos professores de todo o País. Eles responderam a um questionário, com uma listagem de 800 títulos, e fizeram a opção pelos que melhor se adaptavam à sua escola. A idéia é, já a partir do próximo ano, se promover a criação de um banco do livro em cada unidade escolar, a fim de possibilitar a reutilização das publicações nos anos subseqüentes.

■ A Fundação Getúlio Vargas, através do ISEC, Instituto Superior de Ciências Contábeis, realizará, em agosto próximo, Mestrado em Ciências Contábeis nas áreas de Contabilidade Financeira, Contabilidade Gerencial e Auditoria. O prazo para inscrição vai até 21 de fevereiro e o teste de seleção está previsto para 3 de março, com a divulgação dos resultados a partir do dia 17 de março. A taxa para o teste de seleção, a ser paga no ato da inscrição, é de Cr$ 200 mil.

O objetivo do curso é habilitar o aluno nas funções de assessoramento, direção de alto nível, gerenciamento, supervisionamento e elaboração de projetos específicos da área contábil, em empresas privadas e órgãos governamentais. Além de habilitar o candidato no ensino de disciplinas de seu campo de especialização, em institutos e escolas de nível superior.

Maiores informações na Coordenação do Curso de Mestrado em Ciências Contábeis, na Praia de Botafogo, 186 — 2º andar — Botafogo, telefones (021) 551-0847 ou (021) 551-1542.

banacre
BANCO DO ESTADO DO ACRE S.A.

Pague em dia suas contas em nossas Agências e Postos de Serviços.

Lá recebemos: Taxas de Água, Luz, Telefone, Imposto de Renda, FGTS, INPS, ICM, Taxa Rodoviária e outros Tributos.

20 ANOS SERVINDO A COMUNIDADE

ORTODONTIA

Aparelhos corretivos para os dentes
Dr. FRANCISCO ANDREOLI
End: Av. 7 de Setembro, 583
Tel. 221-3939

LEIA E ASSINE Alto Madeira

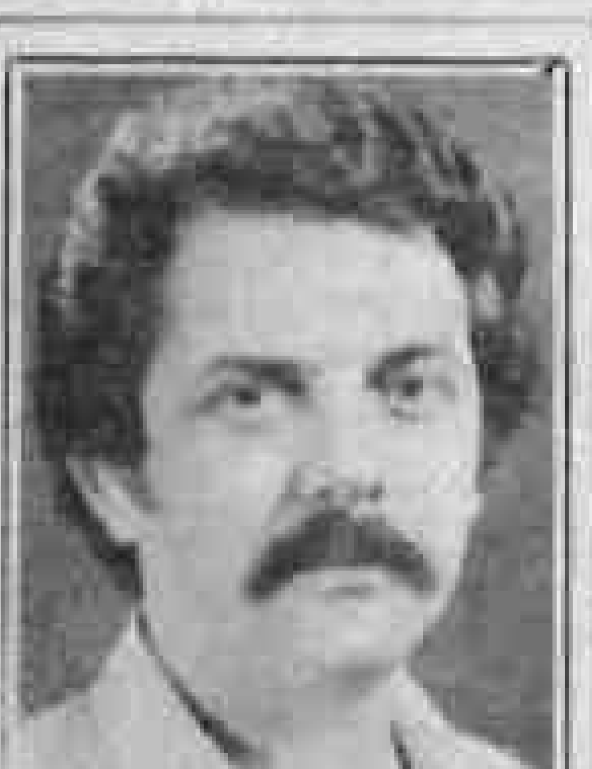

Dr. Djair Prieto: Clínica Médica, Prevenção de Cancer. Casa de Saúde "Cosme e Damião", Rua 15 de Novembro, nº 80 fone: 421-3494. Ji-Paraná-RO.

"Este é o meu primeiro Fiat. Estou recuperando o tempo perdido."

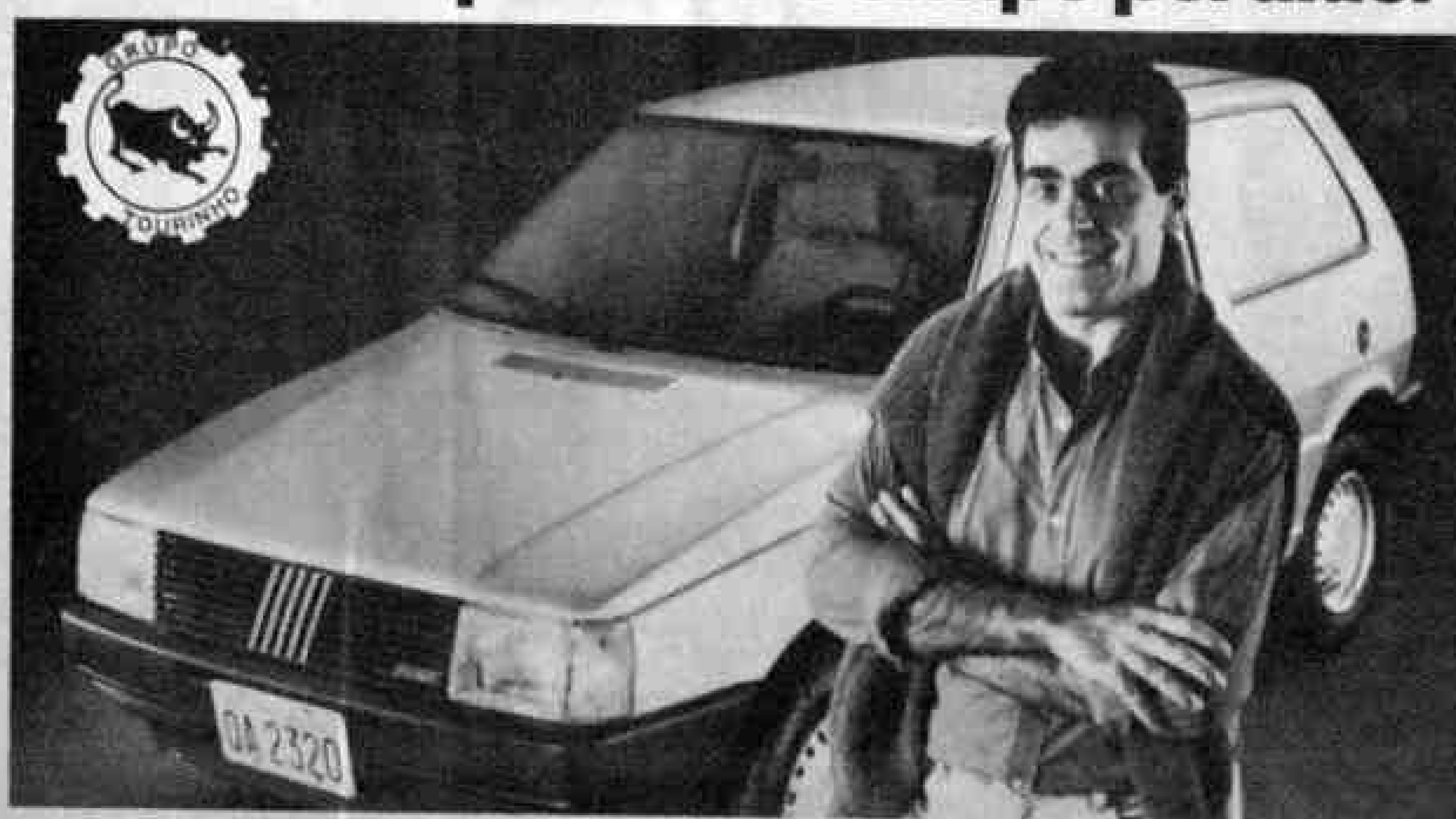

"Comprei meu primeiro Fiat e já comecei por cima. Ele foi escolhido o Carro do Ano.

Eu acho que o meu Fiat é mais do que isso. Ele é carro pra muitos anos. Tem espaço de sobra. O estilo dele é novo aqui e na Europa.

Vem com quatro anos de garantia contra a ferrugem. Quer dizer, a Fiat acredita no que faz.

Quer um conselho?

Passe numa concessionária Fiat e compre o Carro do Ano. Quem vai ganhar o ano é você."

Aproveite. Toda a linha Fiat está disponível nas concessionárias.

CONCESSIONÁRIAS FIAT Automóveis s.a.

Covel

ARAPUCA BAR e RESTAURANTE

sob nova direção

onde você pode passar momentos agradáveis tomando aquela cervejinha bem gelada nunca esquecendo aquela canja deliciosa da noite.

Av. Nações Unidas c/ Trevo do Roque. fone — 221-6543

BRIGA INTERNA PODERÁ TIRAR CAIARI DA AVENIDA

A carnavalesca Marise Castiel tem o apoio de Hiran, apesar dos descontentes e dissidentes.

Sozinho e desestimulado, Hiran pode sair até mesmo antes do carnaval.

A Escola de Samba Pobres do Caiari, que divide a rivalidade dos carnavais porto-velhenses com a Diplomatas, sai este ano numa de suas piores fases, desde sua fundação, em 1964, tudo porque os diretores simplesmente abandonaram tudo, deixando o presidente Hiran Brito Mendes praticamente sozinho, chegando a pensar em simplesmente tudo, por não ter com quem contar para colocar a agremiação na avenida tendo o apoio de apenas duas ou três pessoas.

Sua intenção era a de não colocar a Caiari para disputar o carnaval deste ano, "tamanha a desorganização em que nos encontramos porque ninguém quer trabalhar, principalmente depois que tomaram conhecimento que a escola está endividada (numa faixa de 50 milhões de cruzeiros), e os que prometeram nos ajudar até hoje não apareceram.

Nos outros anos em que a Pobres do Caiari se encontrava em dificuldades o anunciava que não ia sair, tudo não passava de especulação. Havia épocas, também, em que existiam realmente os problemas, mas, com muito esforço, tudo era superado. Agora chegamos a um ponto tal que não dá mais para segurar o resultado que é triste, mas real, com o agravante de vários anos".

PESSOAL

Ainda não é certeza a permanência de Hiran Brito à frente da escola até o carnaval. Assim como é possível que ele só saia depois dos desfiles, pode ocorrer também que ele largue tudo muito bem antes do dia nove de fevereiro. Além do abandono dos dirigentes, o que mais irrita Hiran são as brigas pessoais, "com dirigentes não tendo o mínimo respeito pelo trabalho dos outros, irritando-se com besteira, quando todos deviamos estar unidos e trabalhando sério.

— Existem pessoas do bairro, que nasceram praticamente com a Caiari e que estão simplesmente agindo como estranhos, só aparecendo no dia do desfile. Tem outras que contam com material da escola em casa, e que não entregam por causa das cumeira que existe. Enfim, estamos numa situação insustentável, e tem mais: se pararmos agora não sei mais quando voltaremos, por que somos de utilidade pública e nem o único patrimônio que temos, o barracão com salão de festas, pode ser pago por não termos conseguido dinheiro — lamentou Hiran.

O presidente da Caiari lembrou, ainda, que ano passado, quando o presidente da escola era o empresário Chagas Neto, "chovia gente de tudo quanto era lado; hoje, estamos simplesmente abandonados". Outro ponto bastante enfatizado por Hiran: os que hoje estão afastados disem que só voltam caso a carnavalesca e madrinha da agremiação, Marise Castiel, saia.

"Ora, entre dona Marise e essas pessoas é preferível ficar com ela, que arranja tempo e dinheiro de onde não tem, para ajudar a escola enquanto outros, tem muitas idéias, mas não fazem nada. Além do mais, Marise Castiel é nome de peso e tradição nos carnavais e não pode ser tratada assim. Tem que haver mais respeito e consideração, afirmou Hiran.

A situação da escola, que já ganhou muitos títulos, hoje é triste, mas real. Desde sua fundação, em 1964, ficou sem sair duas vezes: na primeira deixa passou três anos para voltar. Na segunda parou em 76, só retornando em 79. Caso essa briga sem princípios e cabimento continue, é provável que ela saia para nunca mais voltar, pois nos ensaios nem a bateria conta com número de componentes suficientes. Em 79, ela voltou com a ajuda de Xangô. Que santo poderá ajudá-la daqui prá frente?

ESCOLAS TÊM ATÉ DIA 31 PARA IR ATÉ O JUIZADO

As escolas de samba e blocos carnavalescos têm até o dia 31 deste mês para levarem ao Juizado de Menores o requerimento contendo nome, profissão, cédula de identidade, estado civil e residência dos responsáveis por cada agremiação.

CLUBES

Além disso o Juizado de Menores pede também que cada sociedade ou estabelecimento deve providenciar a apresentação, em juízo, do gênero do clube, sua capacidade de lotação, inscrição no CGC, alvará da Prefeitura Municipal e inspeção do Corpo de Bombeiros, informando ainda se haverá ou não a cobrança de ingressos ou venda de convites, além dos nomes dos pessoas que serão responsáveis para o atendimento dos comissários de menores e demais autoridades competentes, para a fiscalização da entidade.

UNIDOS DO MATOGROSSO DANDO AXÉ A XANGÔ

A escola Unidos do Mato Grosso, do segundo grupo, vem para conseguir o título de campeã, trazendo como enredo Dê Axé a Xangô, com 300 brincantes disputando com as demais agremiações do segundo grupo segundo disse ontem o presidente da escola, Francisco Machado.

Os ensaios da Unidos do Mato Grosso vem sendo realizados de segunda-feira a sábado, às 20 horas, em sua sede provisória, situada à rua Amazonas com João Goulart.

SARNEY DESAPROPRIA NOVAS ÁREAS NO SUL

Brasília (EBN) — O Presidente José Sarney assinou ontem quatro decretos fixando como áreas Prioritárias, para fins de Reforma Agrária, imóveis rurais em São Paulo e Paraná, atendendo a recomendação de motivos do Ministro Nelson Ribeiro, da Reforma e do Desenvolvimento Agrário.

No Paraná, o primeiro imóvel está nos municípios de Medianeira e São Miguel do Iguaçu, onde se constatou, segundo o Ministro, "condições propícias para o desenvolvimento da atividade agrícola". O mesmo caso, é outro imóvel, no município de Pitanga.

"A demanda pela terra, nas matas do Paraná — explicou o Ministro ao Presidente — sofreu nos últimos anos um rápido e significativo aumento, agravando a situação de famílias dependentes da atividade agrícola, as quais, em precária condições vivem à margem do processo produtivo".

Em São Paulo, os imóveis atingidos pelo decreto de Sarney estão nos municípios de Sete Barras e Miracatu. No primeiro, a Fazenda Valhermoso, com seis mil hectares, será desapropriada em favor de agricultores que, segundo o Ministro, "desde 1965 vêm sendo vítimas de pressão de elementos interessados em removê-los das terras que exploram, com o evidente propósito de torná-las objeto de especulação".

Em Miracatu, será atingida a Fazenda Vista Grande, no Vale do Ribeira do Iguape, ocupada em 1968, quando era mata virgem, por agricultores baianos e mineiros. Mas há dez anos, instalou-se na região, de acordo com a exposição do Ministro, "um clima de forte tensão social".

A tensão social na área foi traduzida, pelo relato do Ministro, "por diversos atos praticados contra os posseiros, como estupro, ameaças de morte, tentativas de homicídio através de jagunços, destruição de benfeitorias, agressões físicas, e coação visando a aceitativa de papéis em branco".

A desapropriação da Fazenda foi aconselhada pelo Ministro Nelson Ribeiro ao presidente Sarney como "a linha alternativa, capaz não só de solucionar o conflito ali existente, como também devolver à tão almejada paz e tranquilidade às 32 famílias ali radicadas, para que possam desenvolver a agricultura e assim, incrementar a produção agrícola".

Bola Sete e a história dos clubes, café, no enredo da Diplomatas.

DIPLOMATAS TRAZ ANTIGOS CLUBES E "BOLA"

O saudoso "Bola Sete" será, mais uma vez, lembrado no enredo de sua escola, a Diplomatas do Samba, no desfile deste ano. Será a história dos carnavais de Porto Velho desde os anos 50 até hoje, com a forte ilustração de Bola, como vendedor de bilhetes da loteria e famoso capoeirista, seu ponto característico.

Com Bola Sete serão relembrados pelos antigos os clubes que foram a atração da época, dentre eles o Guaporé, Imperial, Danúbio e Bancrévera (onde hoje é a Covel).

— Foi nesta época que Bola Sete fazia parte importante da vida do porto-velhense, especialmente nos carnavais, com seu convívio amigável e alegre, com seu trajeto diário pelo centro da antiga Porto Velho, principalmente na Rua do Coqueiro, onde hoje fica o Terminal Rodoviário da cidade e tudo isso está inserido no nosso enredo e samba-enredo, falou o presidente da Diplomatas, João Bosco Ferreira do Nascimento.

ESTÁTUA

Este é o segundo ano que a Diplomatas do Samba sai com homenagem a Bola Sete, mas o primeiro em que toda a história é inteiramente dedicada a ele, construído um carro alegórico cujo destaque será uma estátua trazendo com ela muitas surpresas e fazendo a população relembrar os velhos tempos, quando o homenageado (falecido ano passado) saía como animador de toda a agremiação, dando muitos títulos de campeã a ela.

A PREFEITURA COMEÇA TRABALHANDO DURO.

venha também pegar no pesado.

A PREFEITURA MUNICIPAL QUER LIMPAR A CIDADE
POR ISSO ESTÁ RECRUTANDO PESSOAL PARA AS SEGUINTES FUNÇÕES:

- ROÇADORES
- LIMPADORES DE VALAS
- CAPINADORES
- VARREDORES

OS INTERESSADOS, DEVERÃO DIRIGIR-SE À SEMUSP AV. VENEZUELA, 2.342

PREFEITURA DE PORTO VELHO
Administração: JERONIMO SANTANA
apoia trabalho

Carta Alerta do Ex-sentenciado 8526

Ao Exmo. Sr. Dr. Ney Luiz Leal
DD Secretário do Interior e Justiça
do Estado de Rondônia

Em um mundo congestionado pelo ódio como esse em que vivemos, onde a hipocrésia e os interesses sórdidos asfixiam os mais nobres sentimentos no coração dos homens, poucos são aqueles capazes de se curvarem para enxugarem as lágrimas dos infelizes párias tombados nas sargetas da vida, que excustos de sofrerem as amarguras de uma existência repletas de privações, maldizem a hora em que nasceram, horas longas e amargas de reclusão nos presídios do Estado de São Paulo, prá resgates dos faltas cometidas. Ao recuperarmos nossa Liberdade, a nossa alma crestada pelo sol urdente, de tantas desventuras, vibrava de contentamento, ansiosa para encontrar um emprego honesto e lucrativo. E, com isso, pela oportunidade de provar à sociedade, em nome da qual passamos 18 longos anos em cativeiro, (atribulada existência) que estávamos regenerado e arrependido dos delitos que praticamos. Os sonhos aos poucos forum se desvanecendo, pois não é fácil encontrar quem dê trabalho a quem cujos cabelos embranqueceram na prisão. A nossa via-cruci tem sido longa e dolorosa, e de muito andarmos de Herodes para Pilatos, qual presente grego, que ninguem quer aceitar, e, aos poucos, o desespero vai minando a nossa força moral. Fazendo com que sentimos profunda ogerisa faz por essa sociedade de homem, que tudo nos tem negado, alimentando-nos apenas com afeto do desprezo. Já pensamos em volta à vida tortuosa do crime, convencido que "Hoje o homem só vale o dinheiro que tem no bolso".

Vezes sem contar já comparecemos às autoridades encarregas de apurarem a extensão dos delitos praticados e jamais encontramos quem se preocupasse em descobrir os motivos que nos transformaram em um ladrão de automóvel. O que todos encontramos foi o desejo mórbido de conseguirem meios para manter encarcerado, por mais ou menos tempo esquecendo-se "eles" que homem como eu nada mais é fruto amargo da nossa desorganização social, de um aglomerado de homem, onde uns são muitos ricos e outros miseravelmente pobres.

Empolgado pela notícia que Rondônia era terra da Promissão, onde existia realmente uma oportunidade para todos que querem trabalhar, resolvemos lutar um pouco mais e, em Porto Velho, a nossa alma desiludida e sonhadora voltou a alimentar novas esperanças com a notícia da existência de uma Cerâmica para fabricação de tijolos na Penitenciária do Estado, de há muito tempo paralisada, sem nada produzir.

Mecânico de equipamentos e Construtor especializado de fornos para queimada de Tijolos e telhas, conseguimos permissão para "visitar" a Cerâmica da Penal, e ficamos empolgados, pois com construção de fornos de Abóboda (todo pichado) ela tem condições de oferecer, a baixo custo, os tijolos que o governo tanto necessita para construção de novos prédios e agilizar o desenvolvimento da cidade que nos acolheu.

Sendo o sonho o legítimo representante dessa Justiça, em nome da qual nos encarceraram por mais de 18 anos, volto-me para o senhor em caloroso apelo ao nosso espírito de justiça e solidariedade humana para que nos ajude a ter melhores dias nos concedendo o previlégio de ir ao trabalho na recuperação da Cerâmica do Estado, como seu encarregado geral.

O nosso passado menos digno servirá como elo de amizade e respeito a nos unir com os encarcerados com quem iremos trabalhar, pois que "eles sabendo que sou um ex-companheiro de infortunio não hostilizarão a nosso missao com a construção de Fornos de Abóboda" funcionais e de baixo consumo de combustivel (LENHA). A Cerâmica do Estado tem condicões de produzir os tijolos que o governo tanto necessita para construção de novos prédios, por certo bem diferentes dos atuais, verdadeiras escolas de Reeducação Social, onde o trabalho, a bondade e a disciplina resgatam a falta cometida e reconduz o homem a Comunhão Social, regenerado e convencido que o crime só traz desventuras.

Atenciosamente Agradecido

(O) Ex-sentenciado 8526
FRANCISCO JOSÉ DA SILVA BASTOS
CASA DO ANCIÃO

Preço da gasolina aumenta dia 20

BRASÍLIA — Embora ainda não esteja definido o critério, já é certo que o próximo reajuste de preços de venda ao consumidor de álcool e derivados de petróleo deverá ser determinado dia 20 de janeiro. Até lá, o Conselho Nacional do Petróleo decidirá se o aumento acompanhará, ou não, as taxas de inflação.

A conta-petróleo deverá atingir em 85 Cr$ 7,5 trilhões, quantia que o consumidor deixou de pagar à Petrobrás nos preços dos derivados, mas que o contribuinte deverá ressarcir através de créditos da União através do petróleo. Atualmente, a defasagem entre a taxa oficial de câmbio e a taxa do dólar-petróleo, incluída na estrutura dos preços dos derivados, é da ordem de 40% e tende a aumentar.

Segundo o presidente do Conselho Nacional do Petróleo (CNP), general Roberto França Domingues, a Petrobrás também terminou o ano com um déficit na conta-álcool, que ele não citou, mas cujas previsões são da ordem de Cr$ 1,5 trilhão, ocasionados pelo fato de, durante o ano, os reajustes de preços dos derivados e do álcool terem sido muito menores do que a inflação. Em 85, para uma inflação de 233,7%, o aumento acumulado dos combustíveis foi de apenas 132,34%.

O déficit da conta-álcool também tende a aumentar pois a Petrobrás terminou o ano pagando cerca de Cr$ 350 a mais por litro deste produto aos produtores e já pagar as usinas, a partir de primeiro de janeiro, um preço 25% maior, autorizado pelo IAA.

Neste ano, o Governo ainda não definiu qual a política a ser adotada para o reajuste dos derivados do petróleo e do álcool, se mantém a atual, de reajustes inferiores à inflação, ou se passa a promover aumentos semelhantes ao IPCA.

Já no último reajuste, de dezembro, o montante de 12,8% foi inferior ao do IPCA, de 13,4%. Neste ano, o índice de janeiro deverá ser recorde, pois vai incorporar a variação de preços de 35 dias. Além do aumento do preço pago ao produtor de álcool, o próximo reajuste dos combustíveis deverá incorporar mais 2,5% representados pelos royalties de 5% sobre o preço do petróleo extraído no mar e mais 3% da mudança das alíquotas do Imposto Único sobre Combustíveis e Lubrificantes.

Cacau traz US$ 800 milhões

O Brasil obteve cerca de U$ 800 milhões com as exportações de cacau em 85. O setor está otimista em relação a este ano de 1986 e prevê que as exportações possam crescer de 20%, com receita ainda maior que a esperada, pois os preços do mercado mundial se estabeleceram em torno de U$ 2 mil por tonelada e o consumo nos grandes mercados, como Estados Unidos e Europa, está firme.

Orlandides Carvalho, presidente do Conselho Nacional dos Produtores de Cacau, espera de 86 um ano melhor do que 83 para os produtores. Ressaltando não gostar de previsões, pois trabalha com produto perecível, sujeito a toda espécie de variação climática, ele acha melhor não se esperar uma safra recorde como alguns estão contando para abril, quando termina a colheita principal. Para ele, embora os preços estejam estáveis, poderiam aumentar um pouco este início do ano para estimular mais os produtores.

Artur Joaquim de Carvalho, outro exportador da Bahia, diretor da Exportadora Manoel Joaquim de Carvalho, acredita que 86 será um ano ainda mais favorável no mercado externo do cacau. Ele considera bom o preço médio internacional em torno de U$ 2 mil por tonelada e lembra que os principais mercados consumidores estão aumentando suas compras do produto, principalmente Estados Unidos e a Europa. Ele sugere maior agressividade do exportador nacional que "poderia aumentar suas vendas se a próxima safra for realmente boa como se está prevendo".

Até novembro de 85, o Brasil exportou U$ 700 milhões em cacau subdividido em seus produtos — amêndoas, manteiga, pasta e produtos em massa — em um total de 320 mil toneladas. Depois do café e soja, líderes na balança comercial, o cacau é o terceiro item da lista dos campeões de exportação até o fim de 85. O produto tem duas safras: a principal, entre outubro e abril, e a temporão, colheita entre maio e setembro. A safra principal, que terminará em abril deverá render entre 2,5 e 3 milhões de sacas. A previsão para a safra total de 1985 deve ficar em torno de 5,5 e 6 milhões de sacas.

SARNEY QUER REPOR SALÁRIOS

O presidente José Sarney deverá baixar um novo decreto-lei, o nono do seu Governo, para conceder uma reposição salarial aos funcionários públicos, corrigindo a defasagem que há entre os reajustes acumulados em 1985 e a taxa de inflação anual, de 218 por cento. A princípio, essa diferença seria de 14 por cento, mas para confirmar o percentual, Sarney ordenou aos ministros da área econômica — Dilson Funaro (Fazenda) e João Sayad (Seplan) — a realização de estudos em conjunto com o Ministério da Administração, chefiado pelo ministro Aluizio Alves.

— O presidente Sarney decidiu que não permitirá que o reajuste do funcionalismo este ano fique abaixo da inflação. Para isso, pretende até, mesmo a contragosto, valer-se de decreto-lei — confirmou ontem o ministro Aluizio Alves, depois de despachar, à tarde, com Sarney.

O reajuste do funcionalismo foi abordado na reunião do Presidente com os ministros do setor econômico, pela manhã. Porém, ao término do encontro, o ministro Dilson Funaro negou que o Governo tivesse qualquer decisão sobre o assunto.

Máquina substituirá o cérebro em 10 anos

PARIS — "Num futuro relativamente próximo, talvez somente dentro de 10 ou 20 anos, seremos capazes de construir uma máquina tão complexa como o cérebro humano", afirma Clive Sinclair, um dos pioneiros da microinformática nos Estados Unidos, num artigo publicado pela revista científica francesa "science et vie".

"Talvez nos será necessário longo caminho para conseguir esta inteligência artificial, mas nós o conseguiremos", afirma Sinclair, precursor dos computadores concebidos e fabricados para serem postos ao alcance do grande público.

Sinclair concebe o futuro com otimismo. O ritmo do processo nesta área da tecnologia e da ciência é tão rápido, que a previsão vai mais além da inteligência humana. Chega-se, assim, a máquinas até mais inteligentes que o homem.

"A verdadeira revelação, que só agora começou — afirma —, é a da inteligência. A eletrônica está a caminho de substituir o espírito humano, da mesma forma que o vapor substituiu os músculos do homem", mas, a substituição da inteligência "mal começou".

Os japoneses têm a ambição de criar computadores que trabalhem com conceitos mais que com números, explica o autor do artigo.

"Isto provocou uma resposta rápida e vigorosa dos Estados Unidos, onde existe um programa comum a numerosas companhias americanas para responder a esse desafio".

Sinclair explica que, com este objetivo, se lançou o que comumente se chama os "computadores da quinta geração". Estas máquinas, considera-se, virão à luz entre 1995 e fins do século. "Logo que estas máquinas estiverem disponíveis" — afirma Sinclair — "começarão a substituir a inteligência humana, em níveis de abstração cada vez mais superiores". E acrescenta: "À medida que os robôs aprenderem a ver e a sentir, seus cérebros se desenvolverão. Por último" — e isto não está muito longe — "tomarão nas linhas de montagem decisões que são hoje patrimônio dos chefes."

Não sem audácia, Clive Sinclair prevê que será possível insuflar o espírito humano nas máquinas: "Transferir o espírito humano ao da máquina não será nem fácil nem rápido, mas uma vez conseguido, o espírito da máquina poderá ser copiado e difundido à vontade".

As máquinas substituirão o homem nos trabalhos mais rudes. Uma verdadeira idade de ouro está próxima, afirma Sinclair.

O ser humano poderá dedicar-se livremente a outras atividades. "Por exemplo" — escreve —, "graças as suas riquezas e as possibilidades tecnológicas que a nova idade trará, poderemos começar a utilizar o espaço em nosso proveito".

Cantinho do Bate Papo

JOÃO TAVARES

Nesta segunda-feira que passou, o pão que é um alimento imprescindível na mesa do povo, [illegible] mais caro. O pão comum que custava mil cruzeiros passou para mil e quinhentos. O pobre continua apertando o cinto, não se sabe até quando, pois mesmo os gêneros essenciais não param de aumentar de preço.

Imaginem que o pobre que já não pode mais pensar em comer feijão e nem charque, cujos preços estão altíssimos, tinha uma escapatória no café e no pão. Mas o café teve uma subida "a jato" e atingiu a casa dos 100 mil o quilo, e o pão agora parece querer acompanhar os passos de seu companheiro. Ou leite nem é bom falar. Nem pobre pode mais comprá-lo e nem o Governo o distribui gratuitamente como foi anunciado.

o o o o o

Um antigo funcionário municipal, hoje aposentado, um dos pioneiros de Porto Velho que muito deu de seu esforço e inteligência pelo crescimento da Capital no setor que lhe competia, aniversariou ontem 9 de janeiro, quando completou 70 anos de idade. Trata-se do sr. Luiz Borges de Miranda, um velho amigo da cidade e do seu povo, por isso o "Cantinho" registra o seu aniversário com muito prazer.

Na Prefeitura de Porto Velho, Luiz Borges de Miranda exerceu os cargos de Chefe de Obras, Bens Patrimoniais, Departamento Rodoviário e Chefe de Terras e Urbanismo cabendo-lhe, por força de suas funções, demarcar grande parte de Porto Velho, Pimenta Bueno, Vilhena e Jaci-Paraná. Por quase toda parte de Porto Velho antigo pode ser encontrada a marca do seu trabalho, sempre realizado com esmero e com dedicação, tendo como escopo servir bem a cidade e ao seu povo.

Um verdadeiro amigo de Porto Velho é por longos anos um dos principais doadores de sangue da cidade, tendo contribuído para salvar muitas vidas. Um cidadão simples, mas que não pode ser esquecido por tudo de bom que realizou. Vão aqui os cumprimentos do "Cantinho" com votos de muitos anos de vida.

o o o o o

Em 1941, a Ford publicou um livrinho dirigido às mulheres demonstrando as vantagens de se ter um automóvel. Além de apontar um carro como a solução de todos os problemas femininos (tédio, vontade de sair em dias chuvosos, cansaço dos afazeres domésticos etc.), o livrinho garantia o seguinte: "Dirigir um carro é tão fácil e seguro quanto montar o velho cavalo da família, e os custos de compra e manutenção são razoáveis: 590 dólares para a compra e de 10 a 20 dólares mensais de manutenção". Bons tempos aqueles...

o o o o o

E o livrinho da Ford pegou mesmo. Recentemente as fábricas de automóveis norte-americanas acabaram de fazer uma descoberta bastante surpreendente em relação às suas vendas: 40% dos carros são adquiridos por mulheres com seus próprios vencimentos e que em 81% do total das compras, a última palavra é sempre dada pela mulher. O resultado é que todos os fabricantes, agora, estão fazendo pesquisas para tornar seus carros mais atraentes ainda para este vasto público feminino.

Encarregado de Depto. Pessoal

No jornal Alto Madeira estamos precisando de um ENCARREGADO PARA O DEPARTAMENTO PESSOAL (sexo masculino). Tratar na Covel, com Paulo, no horário comercial. Favor só se apresentar quem tenha qualificações para função.

ALUGA-SE

Uma casa no conjunto Santo Antonio, rua Padre Chiquinho, 2663. Tratar pelo telefone 221-2336, à noite.

Vende-se um Dodge Polara, 77. Tratar pelo telefone 221-5045, ramal 59.

CERON
CENTRAIS ELÉTRICAS DE RONDÔNIA

COMUNICADO

A Centrais Elétricas de Rondônia S.A. — CERON, comunica aos senhores consumidores, que em decorrência de manutenção em sua rede de distribuição, torna-se necessário interromper o fornecimento de energia elétrica nos seguintes dias, horários e locais:

Data: 11.01.86
Horário: 07:00 às 09:00 Hs.
Locais: Aggolândia, Pedrinhas, Novo Estado, Jardim das Palmeiras, Estrada do Belmont, Estrada do Bolso e São Sebastião II.
Data: 11.01.86
Horário: 07:30 às 09:00 Hs.
Locais: Área Industrial, São João Bosco, Sto. Antonio, Costa e Silva, Liberdade, São Cristovão, e Conj. da Eletronorte.

Caso os serviços sejam concluídos antes do prazo, o restabelecimento de energia elétrica será antecipado independente de outro aviso.

A DIRETORIA

(9, 10)

COMUNICADO

BANCO DO ESTADO DE RONDÔNIA S/A — BERON, solicita o comparecimento do Sr. DANIEL ALVES DA SILVA, no prazo de 03 (três) dias, a partir desta publicação para justificar sua ausência ao trabalho.

O não comparecimento implicará no desligamento por abandono de emprego conforme letra "i" do Art. 482 da CLT.

Banco do Estado de Rondônia S/A
(9, 10, 11)

Transfere-se

Um ponto Comercial já instalado na galeria Eldorado loja 06 Rua: Tenreiro Aranha, nº 2494 — Centro.
Por motivo de viagem.
(8, 9, 10)

CONFECÇÕES [illegible]

INDÚSTRIA E COMÉRCIO

moda infantil
uniformes profissionais
e roupas hospitalares
cortinados para cama
mosquiteiro para redes
roupas esporte adulto e infantil
visite nossa lojinha de pronta entrega
Rua Herbert De Azevedo nº 997
Fone 221-0317 Porto Velho R.O.

Veja quanto rendeu seu dinheiro em 1985

Nesse Serviço Especial você não só tem a evolução dos índices que estiveram comandando a economia em 1985, como também o rendimento acumulado durante o ano pelos diferentes segmentos do mercado. Os dados servirão de base para seu simples conferência, para saber se você conseguiu administrar bem as suas finanças num ano marcado por mudanças político-econômicas, por incertezas, por quebras de bancos, mas também por uma recuperação da economia.

1 - Inflação oficial

No início de 1985, a inflação estava sendo medida pelo Índice Geral de Preços, o IGP. No final do ano ela acabou sendo determinada pelo Índice Nacional de Preços ao Consumidor Ampliado, o IPCA. Pelo primeiro critério, a inflação acumulada do ano estaria em 235,15%, enquanto pelo segundo em 225,46%.

Mas, na prática, o índice que mediu a inflação oficial acumulada no ano foi aquele do IGP até outubro com o IPCA (novembro e dezembro). Com isso, a inflação oficial de 1985 ficou mesmo sim 224,36% — 157,8% determinados pelo IGP até outubro, capitalizados com os percentuais do IPCA em novembro e dezembro de 11,12% e 12,38%, respectivamente.

Um dos grandes desafios do governo em 1986 será domar a inflação neste ano. Sem dúvida, uma tarefa difícil, principalmente por dois fortes motivos: o primeiro é que a redução do Imposto de Renda na fonte sobre os salários deverá proporcionar uma folga no orçamento dos assalariados. Isso deverá provocar uma inflação de demanda no primeiro semestre, quer dizer, a procura de bens e serviços deverá ser maior do que o aumento da produção; o segundo estaria ligado no fato de 1986 ser um ano de eleições, o que deve provocar um aumento de despesas do setor público destinadas a financiar essas eleições.

E aqui você tem um dos pontos-chave para começar a analisar as perspectivas para 1986. E que para tentar controlar a explosão da inflação o governo poderá adotar instrumentos drásticos, como o corte na extinção da correção monetária. Mas os resultados de uma medida como essa você tem melhor explicados em cada item deste Serviço Especial.

2 - IPCA

O avanço do Índice Nacional de Preços ao Consumidor Ampliado — IPCA — foi de 225,46%. Esse índice estará no comando geral da economia: vai determinar a inflação, a correção monetária, a correção cambial, além de servir de base de cálculo para os reajustes de salários e aluguéis residenciais.

O IPCA representa a variação de preços da totalidade de bens e serviços disponíveis para o consumo pessoal em nove regiões metropolitanas, além de Brasília.

3 - Correção monetária

Por causa da mudança no cálculo da correção monetária, o percentual acumulado no ano, 227,52%, acabou ficando acima da inflação de 224,36%. A primeira mudança, que ocorreu em abril, consistiu em determinar a correção monetária a partir da média aritmética da inflação dos três últimos meses, e não mais a partir da inflação mensal. Isso fez com que, no primeiro semestre, as aplicações que remuneram à base de correção monetária proporcionassem polpudos ganhos reais (acima da inflação). Mesmo com a volta dos antigos critérios de cálculo a partir de setembro, esses ganhos foram mantidos. Para conferir isso, veja na tabela o que pagaram a caderneta de poupança, os fundos de renda fixa, os títulos de renda fixa, como os Certificados de Depósito Bancário, e as letras de câmbio.

4 - Correção cambial

Quem comprou dólar no câmbio oficial no primeiro dia útil de 1985 pagou por ele Cr$ 1.030; quem vendeu dólar no câmbio oficial no último dia útil do ano recebeu por ele Cr$ 10.440. Isso significa que a evolução do dólar no câmbio oficial foi, portanto, de 927,90%, percentual que também representa a correção cambial acumulada no ano.

Uma das dúvidas que deve estar passando agora pela cabeça de algumas pessoas é se existe mesmo o perigo de uma maxidesvalorização para 1986. Tomando como base os resultados positivos da balança comercial, mostrando que as exportações cresceram bem em 1985, não há razões técnicas e imediatas que justifiquem uma desvalorização extraordinária do cruzeiro a curto prazo. Neste ano, a correção cambial deverá continuar seguindo a correção monetária.

5 - Caderneta de poupança

Embora tenham proporcionado um dos ganhos reais mais magros, as cadernetas de poupança continuaram sendo uma boa opção de investimento aos pequenos e médios aplicadores, tanto pela segurança, pois são garantidas pelo governo (até 2.500 UPC, fator de importância num ano marcado pela quebra de grandes bancos, como pelas faixas que pagam, que são reais (acima da inflação), e também pela simplicidade de aplicação e total isenção do Imposto de Renda.

Se houver alguma mudança na correção monetária, evidentemente os rendimentos das cadernetas também serão afetados. Mas isso deverá acontecer também nos demais segmentos de renda fixa, além, do que não se deve esquecer: que a intenção do governo é a de preservar as cadernetas, já que elas constituem a principal forma de captação de recursos a serem repassados para o setor de construção de imóveis.

6 - Fundo de renda fixa

O número na tabela refere-se à média da rentabilidade dos fundos acumulada durante 1985. A remuneração da maioria deles não só conseguiu superar a inflação como também o rendimento das cadernetas de poupança.

Em 1986 poderão ocorrer algumas mudanças no funcionamento dos fundos: é possível que haja um escalonamento do prazo de resgate sem perda de remuneração (que hoje é de 30 para 60 dias). Além disso, o Banco Central deverá lançar no mercado dois fundos oficiais de renda fixa, com rendimento diário.

7 - CDB e RDB

Também os Certificados de Depósito Bancário pagaram um rendimento superior à inflação. No quadro você tem a rentabilidade líquida de uma aplicação de 180 dias em CDB no início de janeiro, quando as taxas oferecidas por esses papéis estavam em 20% brutos ao ano, renovado em julho quando as taxas eram de 23% ao ano.

QUANTO RENDEU O SEU DINHEIRO EM 1985

1- Inflação oficial	224,36%
2- IPCA	233,65%
3- Correção monetária	227,63%
4- Correção cambial	227,89%
5- Caderneta de poupança	247,69%
6- Fundo de renda fixa	265,26%
7- CDB e RDB	274,71%
8- Letra de Câmbio	230,32%
9- Over night	243,35%
10- Ações (Índice Bovespa)	401,53%
11- Fundos de ações	430,51%
12- Commodities	820,00%
13- Ouro	311,86%
14- Dólar negro	296,95%
15- Imóveis	300,00%

Com uma eventual desindexação, a rentabilidade dos títulos de renda fixa com correção pós-fixada, como os CDBs, será diretamente atingida. Por isso, o aplicador deve ter um certo cuidado ao fazer uma aplicação de prazo mais longo, como de 90 ou 180 dias. Mesmo porque, se o título for resgatado antes do seu vencimento final, haverá a incidência do imposto na fonte, à alíquota de 50% e 45% dependendo do prazo sobre os ganhos de capital, o que comeria boa parte do rendimento.

8 - Letra de câmbio

Na tabela você encontra a rentabilidade líquida (depois do desconto do Imposto de Renda) de uma aplicação em letra de câmbio de 180 dias que estava pagando em janeiro um rendimento anual bruto de 360%, renovada em julho com rendimentos de 220%.

Como é acertado no momento da aplicação, o rendimento da LC tem embutido uma projeção da inflação e da correção monetária. Isso faz com que, em períodos em que a tendência é de alta da inflação, o rendimento da LC acabe sendo engolido por essa inflação. Mesmo porque as estimativas de inflação são um tanto conservadoras para esses fins.

9 - Overnight

Na tabela você tem a taxa de overnight média líquida acumulada no ano, segundo os dados fornecidos pela Anbima. A intenção do governo em manter a remuneração líquida mensal do over ligeiramente acima da correção monetária deverá também ser mantida neste ano.

10 - Ações

A exemplo do que vem ocorrendo nos últimos cinco anos, os investimentos em ações foram os que melhores rendimentos pagaram ao investidor. A evolução do Índice Bovespa, que mede a cotação média das 120 ações mais negociadas na Bolsa de Valores de São Paulo, que fecha em 401,53%, reflete bem os bons resultados das bolsas. Isso fica também confirmado com o avanço do Índice Médio da Bolsa de Valores do Rio de Janeiro, que foi de 407,31%.

Para este ano as perspectivas também são boas para o mercado de ações. Embora existam alguns fatores, a curto prazo, como a perspectiva de uma inflação um tanto alta, e também da ocorrência de ministros em fevereiro próximo, que poderiam, em princípio, desestabilizar a bolsa, a expectativa é que a partir do final de fevereiro, quando as empresas começam a divulgar os resultados dos balanços anuais, o mercado retome o fôlego com a distribuição de bonificações e novas ações. Além disso, espera-se que a economia continue crescendo e as empresas aumentem sua capacidade de produção. Aliás, muitas delas já iniciaram em meados de 1985 o processo de ampliação das instalações, importação de novas maquinárias e outros por diante.

11 - Fundos de ações

O percentual do quadro refere-se à rentabilidade média (aritmética) dos fundos de ações acumulada no ano. Mas alguns deles chegaram a pagar no ano uma remuneração acima de 500%. Como esses fundos têm suas carteiras recheadas basicamente por ações, fica fácil compreender o excelente desempenho dos fundos.

Os resultados a serem apresentados por eles, neste ano, vai depender, portanto, do comportamento das bolsas (leia o item Índice Bovespa).

12 - Commodities

Alguns aplicadores que compraram café, na Bolsa de Mercadorias de São Paulo, no início do ano para vendê-lo no final de 1985 com certeza devem estar satisfeitos com os resultados: as cotações avançaram em média mais do que 220%. No dia 2 de janeiro, a saca de 60 quilos estava cotada para março de 1985 a Cr$ 483 mil, em 30 de dezembro a mesma saca, para março de 1986, custava Cr$ 1.540.000.

A principal responsável por essa escalada dos preços do café no mercado interno foi a estiagem, que provocou a quebra das safras, em aproximadamente 70%. Portanto, a tendência de alta deve continuar nesses próximos meses.

Boi

Também os preços do boi gordo na Bolsa de Mercadorias de São Paulo subiram acima da inflação. No início do ano, a arroba (15 quilos) estava cotada para fevereiro de 1985 a Cr$ 55.300 e no fechamento do dia 30 de dezembro ficou em Cr$ 220.100 para fevereiro de 1986. Portanto, com uma evolução de 298%.

Para este ano, há fortes razões para que continue a tendência de alta: a seca afetou as pastagens das principais regiões produtoras de gado, o que obrigou os produtores a vender os animais, o mais rápido possível; além disso, houve um número considerável de abates de matrizes, e morte de bezerros. Tudo isso deve provocar a falta de carne, com o conseqüente aumento do preço, além do que o governo não definiu, ainda, sua política para a formação de estoques reguladores, e parece mais interessado em adotar medidas de importação do produto do que em aplicar uma política de ajuda aos produtores.

13 - Ouro

As aplicações em ouro também pagaram rendimento real ao aplicador. No quadro se tem a diferença entre a cotação do primeiro dia útil do ano e a cotação do último dia útil do ano na Bolsa de Mercadorias de São Paulo. A evolução das cotações está diretamente ligada ao avanço do dólar no paralelo (veja o item Dólar negro) e às altas registradas nos preços internacionais do metal.

Se forem confirmadas mudanças nos critérios de corte ou extinção da correção monetária, o mercado de ouro deverá estar mais procurado neste ano, com um conseqüente aumento de preços.

14 - Dólar negro

As cotações do dólar no mercado paralelo apresentaram um avanço bem superior ao da inflação, como você pode conferir no quadro. É que diante de situações político-econômicas nebulosas, incertas, a tendência do aplicador é correr para o dólar ou para o ouro (veja também o item Ouro), que são segmentos do mercado que não seriam atingidos por eventuais mudanças.

Em outras palavras, o dólar no paralelo é uma espécie de termômetro e reflete o nível de incertezas, angústias, que tem o País, o que deverá continuar acontecendo em 1986.

No tabela você tem a diferença entre cotação de venda (que corresponde ao preço de aquisição) do dólar no black no primeiro dia útil do ano, que era de Cr$ 2.900, e a cotação de compra (que é o preço pelo qual o aplicador vende o dólar) no último dia útil do ano, que estava em Cr$ 12.600.

15 - Imóveis

Em 1985 os imóveis apresentaram uma valorização acima da inflação. Essa valorização deveu-se à procura maior do que a oferta: de um lado as medidas adotadas pelo BNH no final de 1984 e início de 1985 para aliviar a situação do mutuário não só deram maior credibilidade ao Sistema Financeiro de Habitação como incentivou a entrada de novos mutuários, aliado a isso, houve um aumento do poder aquisitivo, com os reajustes reais de salários que contribuiu para que a procura aumentasse. Mas, em contrapartida, como a grande maioria das construtoras não havia investido em novos empreendimentos, os novos lançamentos ficaram um tanto reduzidos evidenciado, ainda mais, a escassez de imóveis.

A perspectiva é a de que essa situação seja ainda mais acentuada neste 1986, já que o crédito destinado para o setor ficou aquém do que era preciso para atender ao crescimento da demanda. Assim, deverá continuar a falta de imóveis, provocando uma alta de preços não só dos imóveis, como também dos aluguéis residenciais.

No tabela você tem a valorização média apresentada por um apartamento de dois dormitórios, acabamento A, no bairro de Moema, situado na zona Sul de São Paulo, que custava Cr$ 100 milhões no início do ano, e estava valendo Cr$ 400 milhões no final do ano.

Segundo dados extra-oficiais da pesquisa que é realizada pelo Sindicato de Empresas de Compra, Construção, Venda e Comercialização de Imóveis, Secovi, a valorização dos apartamentos de dois dormitórios ficou entre 300% a 350%, enquanto que a dos apartamentos de quatro dormitórios foi maior, de 350% a 400%.

Regina Pitoscia

Incentivos fiscais para a Zona Franca

BRASÍLIA — Quarenta e nove produtos fabricados na Zona Franca de Manaus e que estarão fora do controle da Secretaria Especial de Informática (Sei) serão beneficiados com os incentivos fiscais do Decreto-Lei 288/67. A lista, elaborada pela Sei e Suframa, foi divulgada ontem pelo Ministério do Interior e inclui desde amplificadores, aparelhos telefônicos e domésticos até peças e conjuntos eletrodomésticos, interruptores, "fita playa", teclados e aparelhos controladores de pressão e temperatura.

INDICADOR PROFISSIONAL

ADVOGADOS

SWAMI OTTO BARBOSA
TÂNIA OTTO BARBOSA

Causas Cíveis, Comerciais, Trabalhistas
Assistência Contábil e Jurídica a Empresas, Contratos, Distratos, encerramento de firmas.
Av. Kennedy, 1.732
Tel.: 221-2592, 1949-0283, 0241.

HOSPITAL E MATERNIDADE SÃO VICENTE

GINECOLOGIA — CIRURGIA — PRÉ-NATAL — PARTOS
MÉTODOS ANTICONCEPCIONAIS
DR. SIDRONIO TIMOTEO E SILVA

MÉDICO

CRM-RO. 184-CPF. 029.061.801-06
Rua Herberi de Azevedo, 1705 — Entre Joaquim Nabuco e Rogalla próximo ao Colégio Laura Vicuña — Fones: 221-2101 — 221-6744 — BIP N.º 657 — CEP 78.900 — PORTO VELHO RONDÔNIA

CONCESSIONÁRIA FIAT Automóveis S.A.
Comercial de Veículos Ltda. (COVEL)

PEÇAS - OFERTAS ESPECIAIS MÊS DE NOVEMBRO/85 - DESCONTO ATÉ 15% À VISTA

CX. DIREÇÃO C/ TERMINAIS..Cr$	1.180.000	JG PASTILHA DE FREIO.Cr$	100.000
ROLAMENTO RODA DIANTEIRA..Cr$	93.000	PLATINADO.....Cr$	15.000
CAPÔ FIAT 80.....Cr$	1.219.000	CONDENSADOR.....Cr$	12.000
PARA-CHOQUE DE FIBRA.....Cr$	283.000	TRIANGULO.....Cr$	30.000
BOIA DO TANQUE.....Cr$	99.000	ROTOR.....Cr$	15.000

ACESSÓRIOS

ANTENA AM/FM.....Cr$	60.000	CALHA DAS PORTAS UNO.Cr$	250.000
TAPETE P/ FIAT UNO/PRÊMIO.Cr$	450.000	JG CAPA UNO/PRÊMIO...Cr$	600.000
TAPETE P/ FIAT 147.....Cr$	260.000	CALHA DAS PORTAS 147.Cr$	70.000
RADIO AM/FM.....Cr$	500.000	OLHO DE GATO.....Cr$	10.000

TABA DO CACIQUE

A QUESTÃO É TRANQUILIDADE

NÃO DEIXE PARA DEPOIS. RESOLVA HOJE, UM PROBLEMA DO FUTURO. PREVINIR É UMA OPÇÃO DE BOM SENSO, E É MELHOR DO QUE REMEDIAR.

ESTA OPÇÃO, ESTÁ BEM PERTO DE VOCÊ
LIGUE PARA:

PAX SULAMÉRICA — Serviços Funerários Ltda.

DENTAL GUARANA

COMÉRCIO E REPRESENTAÇÕES DE ARTIGOS E EQUIPAMENTOS ODONTOLÓGICOS, MÉDICO-HOSPITALARES, BIOQUÍMICOS, E ETC.

Rua: Júlio de Castilho, n.º 222.
Fone: 221-2601 — Porto Velho-RO.